По дистанци 1 гита Дерби-2017 на ЦМИ

Специальный выпуск

Рысистое Дерби 2018 г. на ЦМИ

Выражаем благодарность за поддержку при подготовке этого издания Малову Роману Николаевичу - Генеральному директору ОАО «ПКЗ им. В.И. Чапаева» Коммерческому директору ОАО «Ядринмолоко»

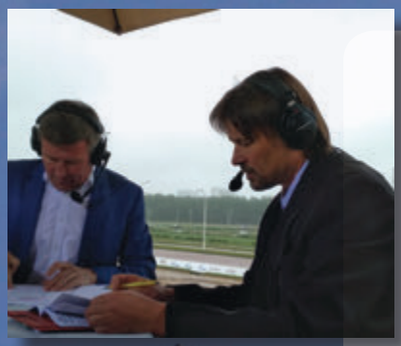

Дорогой Вы наш читатель!

Перед Вашими глазами проект необычного явления под названием «Специальный выпуск. Рысистое Дерби 2018 г. на ЦМИ». И у него есть одна своя большая прелесть – Вы можете его читать, а можете и не читать. Он свободен от официальных материалов. Мы просто хотим внести свою частичку энтузиазма в тот замечательный праздник, который всех нас ждет. В прошлом году, в дни 115 розыгрыша Большого Всероссийского Приза Дерби, состоялся определенный эксперимент, и Вашему вниманию уже был предложен отдельный специализированный выпуск, целиком посвященный тематике рысистого дела и истории проведения этого приза. Возможно, это кому-то понравилось. И вот, специально, этой части наших читателей мы и посвящаем находящееся перед Вами издание.

Верю, что впереди всех нас ожидает увлекательное и захватывающее зрелище. Знаю, что двери нашего Московского ипподрома будут гостеприимно распахнуты перед благодарными зрителями. Надеюсь, что каждый из нас принесет с собой частичку позитива, из которого и слагается любой праздник.

Открывайте, читайте, вспоминайте недалекое прошлое. Воскресите в памяти имена былых героев. И самое главное, настройте сами себя на светлый и добрый лад!

Если Вы коннозаводчик или коневладелец, то хотя бы на сегодня забросьте свое, ставшее модным в наши дни, уныние. Знайте, что Ваше дело созидательно, и Вы на верном пути. Если Вы тренер или наездник, и в этот день Вас не порадует победа, верьте, что все у Вас впереди. Если Вы азартный посетитель трибуны, ждите, и удача обязательно к вам придет. А, если Вы тот, кто вообще в первый раз пришел на наш ипподром, оглянитесь вокруг, и Вы найдете здесь и новых друзей, и новое увлечение на всю свою жизнь.

А еще мне очень хочется, чтобы каждый из нас здесь и сейчас как следует отдохнул. Наслаждайтесь моментом, не думайте о завтрашнем дне! Чувствуйте себя хозяевами этого праздника! Спасибо, что Вы с нами! Хорошего Вам бегового дня!

С уважением, Михаил Стародумов

ПРИЗ АМЕРИКИ

Приз Америки помоложе нашего Большого Всероссийского приза Дерби. И он несколько раз менял условия своего розыгрыша, которые исключительно «заточены» под лошадей своей французской рысистой породы и особенности испытаний рысаков во Франции. И тем не менее, на сегодняшний день сам факт его розыгрыша является культовым событием для всего рысистого мира, а значимость его победы сопоставима лишь с первенством Hambletonian или Elitlopp.

Не берусь комментировать, как все же французы смогли этого добиться, но о том, как это все начиналось, вы сможете прочесть ниже.

1919 год. Только что подписан Версальский мирный договор. Остатки Антанты ликуют от победы и обожают своих союзников по победоносной компании. Пускай США и не вступает в Лигу Наций, но они любимы во Франции. Европа оживает. Мирная жизнь возвращается. Начинают работать ипподромы. Вспомните роман Ремарка «Три товарища», а вернее, его сюжет о букмекерской конторе. И это было в разорванной, поверженной Германии. Что тогда говорить о странах-победителях? Если в августе 1914 года основной проблемой для парижан была перспектива капитуляции их столицы перед германскими армиями, то спустя всего лишь 5 лет они уже задумывают организацию специального приза для лошадей рысистых пород с перспективами приглашения иностранных участников. А в знак благодарности перед своими союзниками придумывают ему название – «**Приз Америки**». И в этом ответ на часто задаваемый вопрос - почему у крупнейшего приза Европы такое название. Благие помыслы воплотились в жизнь. И 1 февраля 1920 года на Венсенском ипподроме Парижа состоялся первый розыгрыш Приза Америки. Пускай призовая сумма составила всего лишь 20 тыс франков. Пускай никто не приехал из иностранцев. Пускай сама резвость победителя в переводе на 1000 м составила всего лишь 1.31,7. Но сам прецедент состоялся. А еще, с первого же года его розыгрыша были выбраны сугубо национальные критерии при его проведении – вольт-старт и удлиненная дистанция. Кстати, первый вариант выбранной дистанции составлял 2500 м. В последующем она неоднократно изменялась. В отдельные годы она возрастала до 2625 м, до 2800 м, затем опять снижалась до 2600 м. И, наконец, в 1994 году обрела свою действующую и по настоящий день протяженность 2700м. Первым победителем приза, с упомянутой резвостью 1.31,4, стал жеребец **Pro Patria**. Первое десятилетие розыгрыша приза породило и первого его героя, а вернее героиню. И была это действительно феноменальная **Uranie.** Мало того, что эта кобыла выиграла его три раза (1926-1928), так и в розыгрыше 1930 года она же осталась со вторым призовым местом. И было ей на тот момент уже 10 лет. Так после всего этого, она осталась и удачной заводской маткой, выдав в первой же своей ставке 1932 г. будущего жеребца-производителя Kairos. Кстати, Uranie принадлежит и рекорд розыгрыша приза за его первое десятилетие – 1.25,2.

К 1930 году стоимость Приз Америки возросла до 200 тысяч франков. Уже никого не удивляло участие в нём иностранцев. В 1931 году впервые первое место достаётся лошади с американским происхождением. Первопроходцем окажется жеребец **Hazleton**, а на следующий год он устроит дубль своей второй победой. Вообще, именно тридцатые годы оказались, как никогда, удачными для американских лошадей. В основном, они выступали под флагом Италии. Помимо упомянутого Hazleton, приз выигрывали и другие американцы – Walter Dear в 1934, Muscletone в 1935 и 1937 гг., De Sota в 1938 и 1939 гг. А еще в эти же годы взошла в зенит звезда русского наездника–эмигранта петербуржца **Александра Финн** – это именно в его руках обрели свои победы оба последних указанных американца. Всего же на счету нашего соотечественника 6 подобных побед, и до появления Jean-Rene Gougeon и его Ourasi, больше, чем А. Финн никто этот приз не выигрывал. Но эпоха Ourasi наступит лишь в конце 80-х годов. Резвейшим же розыгрышем 30-х годов была победа **Muscletone** 1935 г. – 1.23,8, и это при рекордном числе стартовавших участников – 21 голове!

Военные 40-е годы тяжело комментировать. В 1940 и 1941 гг., по понятным причинам приз разыгран не был. В хронологии победителей отмечены розыгрыши и 1942, и 1943, и 1944 и 1945 гг., но на каких это было ипподромах, я не знаю. Причем, результат победителя 1945 года **Ovidius Naso** – 1.23,7 был лучшим за все десятилетие. Но тут возможны и какие-то нюансы с самим проведением. Потому что, например, розыгрыш приза 1946 года состоялся на ипподроме Enghien и был проведен по необычной схеме - с полуфиналами и финалом. Нашел и причину, почему это было в Enghien – указывается, что на тот момент Венсенский ипподром был занят военной техникой.

50-е годы начались с сенсации. Впервые в истории приза победа досталась лошади, прибывшей из Швеции. Победителем оказался американец **Scotch Fez**, и выступал на нем Soren Nordin, ставший легендой скандинавской школы тренинга. В это десятилетие гастролеры еще дважды обижали французов. В 1951 г. все тот же Александр Финн увез на своем американце **Mighty Ned** приз в Италию, а в 1953 г. первенствовал **Permit** из ФРГ. В остальные годы Приз оставался у себя на родине. В 1956 году в розыгрыше приза могли засветиться и советские конники, но наша делегация опоздала к положенным срокам. В тот год с Московского ипподрома в Париж отправилась огромная команда, в состав которой входили лучшие на тот момент в СССР Аракил, Галатея, Ветряк, Вышка, Такелаж, Зодиак, рекордист Гибрид, Перерыв, Тангейзер и орловец Отклик с наездниками А.Калалой, В.Ратомским, А.Ивашкиным, А.Бондаревским, А.Рощиным и С.Захаркиным. Не знаю, кто мог бы соответствовать для участия в Призе Америки, но повторюсь, к его розыгрышу опоздали. Опыта подобных экспедиций не было. Ехали долго. По прибытию были размещены в

холодных летних денниках, и часть лошадей переболела. В итоге, всё же выступили в призах Франции, Парижа и Континентов, но из числа всех стартовавших лошадей ни одна ближе 10 занятого места не была. А в Призе Америки именно в этот год первенствовала **Gelinotte** с резвостью 1.22,2, бежали 2600м. Действующий на тот момент в СССР рекорд 1955 г. жеребца Гибрида составлял 3.12,3 на 2400м. В сухом математическом пересчете это резвее. Но сопоставлять здесь математику теории и реальную практику абсолютно неуместно. Завершились 50-е годы триумфом французского жеребца **Jamin**. Это была лошадь, обогнавшая свое время. Jamin дважды первенствовал в Призе Америки в 1958 и 1959 гг., это именно он вогнал этот приз в рубеж 1.20,0, это именно от стал первым рысаком Европы, разменявшим 2.00,0 в призе. А еще, он великолепно гастролировал по всему миру – в Швеции выиграл Elitlopp, в США - International Trot, и нес он своими победами первую настоящую славу своей породе

Удивительно, но именно Jamin проиграет в 1960 году в Призе Америке лошади, прибывшей, скажем так, из страны с не самыми сильными рысистыми традициями. В том году победителем вышел гастролер из Голландии французский жеребец **Hairos II**. И это единственная победа Голландии в этом призе. Но и Hairos II был не так прост. Он тоже удачно съездил и в Америку, и в Швецию. В Америке выиграл International Trot, а на Elitlopp остался третьим. И в 1960, и в 1961 годах с завидным упорством в Париж продолжают посылать советских рысаков. В 1960 отправляют Приятеля (А.Зотов) и Вышку (В.Ратомский), в 1961 Згу (А.Рощин), Кагата (П.Лыткин), Беззаботного (И.Снетков) и, опять таки, Приятеля, но уже под управлением А.Рощина. Участие в Призе Америки уже не обсуждается, но на другие призы замахиваются, и… неудачно. Оба года лучшим из советской команды оказывался **Приятель**. Во всех трёх сделанных стартах жеребец остаётся с пятым платным местом, стартовав в Призе Парижа (2250м) – 3.05,5, Призе Венсенского Леса и Интернациональном призе на ипподроме Enghien (1650 м) с результатом 2.04,5. В 1962 и 1964 гг. Приз Америки выиграют итальянцы на лошадях американской селекции кобыле **Newstar** и жеребце **Nike Hanover**. В 1965 году Приз достается француженке **Ozo**, и после Nike Hanover это будет вторая подряд победа немецкого наездника Jan Fromming. Но для нас этот розыгрыш должен быть памятен, как единственный прецедент участия в Призе лошади под советским флагом. Это был американский **Эйпекс Гановер**. И эти единственные гастроли следует признать крайне удачными. Мало того, что Эйпекс Гановер из числа 18 стартовавших остался с пятым платным местом, так он еще и выиграл Приз Парижа на дистанцию 3140м. Редкие советские гастроли не обошлись без недоразумений – по первоначальному плану стартовать в призе на Эйпекс Гановере должна была его московский наездник Мария Бурдова, но действовавшие на тот момент в свободной и демократичной Франции правила запрещали участие женщин в рысистых бегах. В итоге стартовать пришлось находившемуся в команде П.А. Лыткину, и к счастью, все закончилось более, чем удачно.

А завершилось десятилетие эпохой французской кобылы **Roquepine**. Строчка на специализированном сайте в интернете с трудом вмещает перечень всех ее побед. Прежде всего это 3 подряд Приза Америки 1966,1967 и 1968 гг., целая куча прочих итальянских и французских призов, а помимо этого - International Trot и 2 приза Elitlopp. Подобных кобыл до этого во Франции не было, не появилось их и до сих пор. Французская порода на тот момент уже устранилась от скрещивания с американцами. Но для подобной королевы было сделано исключение на уровне разрешения МСХ Франции. По завершении беговой карьеры в 1970 г. она была отправлена в лучший завод Америки – Hanover Shoe Farms и вернулась оттуда с двумя будущими производителями для своей страны – жеребчиками Florestan 1971 г.р. от Star's Pride и Granit 1972 г.р. от Ayres.

А резвейшим в 60-х годах окажется последний в десятилетии розыгрыш 1969 г – **Upsalin** 1.17,6.

70-е годы начались с дубля **Tidalium Pelo** в 1971 и 1972 гг. Следующие два розыгрыша за американцами. Причем, в 1974 году приз достается бесподобной **Delmonica Hanover**. Оставшись второй в розыгрыше Hambletonian, эта кобыла выиграет и Приз Америки, и Internationai Trot, и Titan Cup. А после всего этого еще выдаст 13 жеребят за 15 лет использования, среди которых победитель Hambletonian 1989 года жеребец Park Avenue Joe. Даже до России дойдет её сын Бордуок Чапи, но он попадет в Московский кз в самые плохие для него годы и будет использован всего 1 год. А возвращаясь к Призу Америки и его 70 –м годам, необходимо признать, что лучшей лошадью этого десятилетия оказался **Bellino II**, трижды побеждавший в 1975, 76 и 77 гг. В 1978 году победой

Grandpre – 1.16,9 был разменян символичный рубеж 1.17,0.

В 80-х годах никто, кроме французов, в главном Призе их страны не побеждал. В начале десятилетия были две победы **Ideal du Gazeau**. А уж завершились 80-е под полным патронажем **Ourasi,** и этой лошади в нашем журнале мы по заслугам уделим целую статью. Хотя, если быть справедливым, звезда Ideal du Gazeau была не менее ярка. Со своим наездником Eugene Lefevre жеребец исколесил половину мира в победных гастролях. Трижды выигрывал International Trot, дважды Elitlopp - и это, не считая прочих европейских призов. За свои заслуги Ideal du Gazeau был приобретен в Швецию, где оставил после себя порядка 800 жеребят.

В розыгрышах 90-х годов победный дубль сделать не смог никто. Но это отнюдь не от снижения уровня участников, а, скорее всего, от возросшего уровня конкуренции. Если еще в 1991 и 1992 гг. выигрывали французы **Tenor de Baune** и **Verdict Gede**, то в последующем заезжие гости не раз и не два теснили гостеприимных хозяев. В 1993 и 1995 гг. Приз Америки выигрывают кобылы из Швеции **Queen L** и **Ina Scot.** В 1994 году в победителях канадский Sea Cove, выступавший в руках бельгийца Joseph Verbeeck под германским флагом. **Sea Cove,** финишировав с результатом 1.15,0, оказался первым из победителей в этом резвостном классе. А у победы **Ina Scot** своя предыстория. В 80-х годах воинствующий феминизм всё же победил и во Франции. Женщин допустили до испытаний рысаков. И именно на Ina Scot впервые в истории Приза Америки стартовала женщина-наездник Helen–Ann Johansson. И не просто стартовала, но и выиграла. Вот таков был дебют, и повторения ему еще не было. В последующие 3 года хозяева берут реванш за свои поражения – французские **Coktail Jet, Abo Volo, Dryade des Bois** поочередно выигрывают в период 1996-1998 гг. Причем, **Coktail Jet** вышел в победители в руках Jean-Etienne Dubois, которому на тот момент ещё не исполнилось 27 лет. Таких молодых победителей у Приза еще не было. В том же 1996 году жеребец выиграет Elitlopp, а всего в его послужном списке со временем наберется 8 побед в призах I группы. А еще он окажется непревзойденным производителем первого десятилетия нового века. Достаточно напомнить, что Love You, Naglo, Kiwi, Yarrah Boko – это все его сыновья. В 1998 году французская кобыла **Dryade des Bois** установит новый рекорд приза – 1.14,3. Но для нас она интересна, прежде всего, фактом присутствия в России ее сына – производителя Икар де Буа. На рубеже веков первенствовали американцы. Но таким лошадям и проиграть за честь. С повторением рекорда Приза – 1.14,3- впереди всех была великая американка **Moni Maker!** Боюсь, что термин «великая» здесь даже не подходит. Как минимум – «божественная»! Moni Maker 1993 г.р., а стартовала до 2000 года включительно. И не просто стартовала, а выигрывала призы самой высшей пробы в США, Канаде, Франции, Швеции, Италии, Норвегии, Финляндии, Дании. Ее общий суммарный выигрыш за беговую карьеру более $5,58 млн.! А после этого, она еще и оказалась исправной заводской маткой. Правда, здесь не обошлось без насмешки судьбы. Все семь первых полученных от нее жеребят оказались кобылками. И лишь восьмым родился жеребчик. Именно он, сын Love You и Moni Maker, под кличкой International Moni, сражался с Devious Man Натальи Строй в полуфинале, а за тем и финале Hambletonian 2017 г.

Открылся новый век невероятно резвым розыгрышем 2000 года. Мало того, что сам победитель, французский **General du Pommeau** первенствовал с результатом 1.12,6, так и последующие призеры уложились в резвостном интервале 1.13,0-1.13,4, т.е. также превзошли действовавший до того момента рекорд приза. Следующие два розыгрыша будут триумфом итальянского коннозаводства. И в 2001, и в 2002 гг. победителем Приза выйдет европейский рекордист **Varenne**. В эти же годы он выиграет и Elitlopp в Швеции, а в 2001 Breeders Crown в США. В 2003 году французы опять останутся без победы – приз достанется немцу **Abano As**. В 2006 году впереди планеты всей окажется Швеция и ее **Gigant Neo**. Зато в 2004 году **Kesaco Phedo**, в 2005г. **Jag de Bellouet**, в 2007 и 2008 гг. **Offshore Dream,** а в 2009г. **Meaulnes du Corta** отстоят честь родной своей страны на родной земле.

Текущее неоконченное десятилетие началось с победы французского **Oyonnax**. Безусловно, он замечательный жеребец. Но ему суждено затеряться в тени той новой эпохи, которая создается у нас на глазах.

Ready Cash. Мало того, что он дважды выиграл Приз Америки в 2011 и 2012 гг., фактически начав это десятилетие. Но под его же знаменами это десятилетие и заканчивается. Все 3 последних розыгрыша 2016-2018 гг. достались его сыновьям **Bold Eagle** (дважды) и **Readly Express**. Причем, в этом году шведский дербист **Readly Express** не только выиграл, но и обновил рекорд приза своим великолепным результатом 1.11,2. Bold Eagle в этом розыгрыше остался вторым. И пусть, даже увлекшись воспроизводством, Readly Express пропустил в мае Elitlopp, а Bold Eagle выступил в нём ужасно, будем верить, что история продолжается.

А в завершение давайте все-таки подведем итоги, что же такое на сегодняшний день представляет собой **Приз Америки.**

1. Это культовое явление рысистого мира. Даже, если отбросить такое понятие как престиж, останется сухая и шокирующая цифра общей призовой суммы. В этом году она составила 1 миллион евро. И это больше, чем сумма

всех призовых, разыгрываемых за год по всей нашей стране для всех наших рысаков.

2. Это приз со своими устоявшимися правилами. Начиная от сроков проведения – уже сейчас, будучи уверены в своей правоте, Вы можете заказывать билет на самолет и отель в Париже на последнее воскресенье января. Как раз попадёте на розыгрыш. А еще можете четко знать, что на старт выйдет 18 участников. Их возраст будет укладываться в рамки от 4 до 10 лет. Мерины к призу не будут допущены. Суммарный выигрыш лошадей 4-6 лет составит не менее 180 тысяч евро, для лошадей 7-10 лет – не менее 250 тысяч евро. При этом, в качестве приоритета при отборе будет учтена сумма призовых за последний год. Отдельное право на участие в Призе Америки получат победители Criterium Continental и Prix Tenor de Baune. Помимо них, привилегии к допуску получат 3 первых призера розыгрыша серии призов под общим названием «Четыре «В»», фактически являющихся отборочными. По итогам розыгрыша вознаграждение получат 7 первых мест.

3. Приз Америки, по-прежнему, интернациональный. Он входит в число призов I группы и участвует в общем зачете Большого Европейского круга. Однако, французам никто не указ. И в условиях розыгрыша они по-прежнему оставляют все свои национальные особенности – вольт-старт и удлиненную дистанцию 2700 м. Порядок номеров на старте не важен, и сами номера играют роль лишь для ставок тотализатора. К слову, надо напомнить, что все прочие призы Большого Европейского круга разыгрываются на 1609 и 2100 м.

За свою многолетнюю историю приз собрал свою галерею главных героев, а также и статистику победителей. Единственным рысаком сумевшим выиграть Приз Америки 4 раза является Ourasi. По 3 победы и у Uranie, Roquepine и Bellino II. 17 рысаков выигрывали его по 2 раза. На протяжении последнего десятилетия таковыми были Ready Cash и его сын Bold Eagle. Понятное дело, что при таких своеобразных условиях розыгрыша Приза, чаще всего его победителями выходили сами хозяева. Но в отдельные годы победа доставалась и гастролерам. Италии счастье улыбнулось 13 раз, Швеции – 7, США – 3, Германии – 2, и по одному разу выигрывали Канада и Голландия. 9 наездников выигрывали этот приз по 3 и более раз. Самое большое количество побед у Jean-Rene Gougeon – 8 и Александра Финна – 6.

Все это красиво. Все это впечатляет. Все это вызывает зависть. Но в чем же секрет такого успеха? Какие явления смогли породить этот праздник? А дело в том, что за всем этим внешним праздником кроется ***огромная машина французской беговой индустрии***, которая по отдельным своим показателям даже перекрывает все прочие вместе взятые и просуммированные страны Европы. Итак, посмотрим на основные цифры.

2018 г. Readly Express и наездник B. Goop

За последние годы количество проводимых за год во Франции заездов не опускалось ниже 11200. И это порядка 25% от показателей всей Европы. Количество ежегодно стартующих французских лошадей приближается к 17.000 голов! Количество разыгрываемых призовых сумм зашкаливает за 250 млн. евро. Для сравнения, второй страной по этому показателю является Швеция, но у нее «всего лишь» 70 миллионов. Средний арифметический выигрыш на одного рысака во Франции составит 15.000 евро (правда, их еще надо выиграть). Количество маток в воспроизводстве – 15.000 голов. Количество ежегодно рождаемых жеребят – 11.000 голов. И это 2 единственных французских показателя, пошедших на спад в последние годы, хотя в обоих случаях это больше, чем во всей Европе! И последние цифры, чтобы совсем уж добить нашу публику. Количество ипподромов – 229! Количество коннозаводчиков – 7750, количество тренеров – 1500. Годовой оборот тотализатора – 4.750.000.000 евро.

Все! Далее уже можно ничего не комментировать. Такая махина, по своим масштабам обретающая общегосударственную значимость, способна выдать любой праздник и породить любого героя. Огромная крепкая цепь, раскручивающая маховик всей индустрии. И каждое звено цепи по-своему уникально. И все они немыслимы друг без друга.

Стародумов Михаил Игоревич, канд. с.-х. наук, ст. науч. сотрудник ФГБНУ «ВНИИ коневодства»

GRAND PRIX D'AMERIQUE
VINCENNES HIPPODROME DE PARIS ★ 28 JANVIER 2018
LA FINALE EPIQE SERIES

РЕЗУЛЬТАТЫ РОЗЫГРЫША ОСНОВНЫХ ПРИЗОВ ДЛЯ РЫСАКОВ 4-Х ЛЕТ НА ИППОДРОМАХ ЕВРОПЫ В СЕЗОНЕ 2017 года

Страна, ипподром	Название приза, дата розыгрыша	Кличка победителя	Резвость	Наездник	Дистанция
Швеция Solvala	Grand Priz de U.E.T. 400.000 евро 30.09.2017	Drole de Jet	1.11,9	P. Vercruysse	2140 м
Швеция Jagersro	Svenskt Travderby	Cyber Lane	1.12,3	J.Untersteiner	2640 м
Италия Roma	Grand Premio Tino Triossi 01.06.2017 209.000 евро	Dijon	1.13,1	R. Derieux	2100 м
Финляндия Vermo	Suuri Suomalainen Derby 02.09.2017	Benjamin Evo	1.13,3	V. Heiskanen	2600 м
Норвегия Bjerke Travbane	Norsk Travderby	Cokstile	1.13,4	Lars Anvar Kolle	2600 м
Дания Charlottenlund	Dansk Trav Derby 27.08.2017	Bvlgari Peak	1.14,1	J. Steen	3000 м
Германия Berlin-Mariendorf	Rennen Breeders Crown	Goldy Stardust	1.13,5	M. Nimczyk	1900 м
Россия ЦМИ	Большой Всероссийский приз 16.07.2017 716.690 руб.	Айнека «Ч»	1.58,8	А. Вилкин	1600 м

ПРОГНОЗЫ РОЗЫГРЫША ГЛАВНЫХ ТРАДИЦИОННЫХ ПРИЗОВ ОТ ВЕДУЩИХ СПЕЦИАЛИСТОВ ЦМИ

ФИО	ПРИЗЫ			
	Гильдейца	Гибрида	Дерби	Элиты
Лосев А.В., главный судья ОАО «Росипподромы»	1.Весёлый Крымчак 2. Окей РМ 3. Нирвана	1. Элис Кави 2. Флодар 3. Кисс оф Рейн	1. Викинг 2. Сэнсэй «Ч» 3. Падуя Лок	1. Джек Пот 2. Президент Лок 3. Пекин Лок
Моисеева Т.В., руководитель Управления производственной деятельности ОАО «Росипподромы»	1. Окей РМ 2. Веселый Крымчак 3. Резидент СНБ 4. Олимпиец	1. Кисс оф Рейн 2. Челенджер 3. Элис Кави 4. Франческа Би	1. Сэнсэй «Ч» 2. Падуя Лок 3. Закраина Люк 4. Гросс «Ч»	1. Джек Пот 2. Президент Лок 3. Винтер Лок 4. Экватор Лок
Макаров В.С., главный зоотехник ОАО «Росипподромы»	1-3. Весёлый Крымчак 1-3. Нирвана 1-3. Аллилуйя РМ	1. Элис Кави 2. Кис соф Рейн 3. Франческа Би	1. Сэнсэй «Ч» 2-3. Падуя Локк 2-3. Тамерлан	1. Джек Пот 2. Прованс Лок 3. Пекин Лок
Несяев А.Г., мастер-наездник	1. Весёлый Крымчак 2. Аллилуйя РМ 3. Резидент СНБ	1. Элис Кави 2. Кисс оф Рейн 3. Лайма СИН	1. Падуя Лок 2. Сэнсэй «Ч» 3. Тамерлан	1. Прованс Лок 2. Джек Пот 3. Президент Лок
Пупко С.М., мастер-наездник	1. Весёлый Крымчак 2. Антверпен РМ 3. Аллилуйя РМ 4. Нирвана	1-2. Кисс оф Рейн 1-2. Элис Кави 3. Франческа Би	1. Сэнсэй «Ч» 2. Тамерлан 3-4. Обливион РМ 3-4. Падуя Лок	1. Джек Пот 2. Прованс Лок 3. Президент Лок
Танишин В.К., мастер-наездник международного класса	1. Аллилуйя РМ 2. Нирвана 3-4. Резидент СНБ 3-4. Весёлый Крымчак	1. Элис Кави 2. Кисс оф Рейн 3-5. Франческа Би, Лайма СИН, Челенджер	1. Сэнсэй «Ч» 2. Падуя Лок 3-4 Мистер Лаки «Ч» 3-4. Тамерлан	1. Джек Пот 2-4. Президент Лок 2-4. Прованс Лок 2-4. Экватор Лок
Кириевский Д.А., постоянный посетитель трибун	1. Нирвана 2. Весёлый Крымчак 3. Аллилуйя РМ	1-2. Кисс оф Рейн 1-2. Элис Кави 3. Челенджер	1-2. Сэнсэй «Ч» 1-2. Тамерлан 3-4. Падуя Лок 3-4. Обливион РМ	1. Джек Пот 2. Экватор Лок 3. Президент Лок

Место в Дерби	1 гит, резвость	2 гит, резвость	3 гит, резвость

фото А.Рахманиной

ВЕНЗЕЛЬ 2.02,2 – гн. жер., 2014 г.р.

157 – 161 – 177 – 19,0

М.В.Боровой (в аренде у ООО «Агрокомплекс «Конезавод «Самарский»)

р. ООО «Агрокомплекс «Конезавод «Самарский»

2-х лет – 7 стартов: 1-0-2-1; выигрыш 4 800 руб; 2.14,7

3-х лет – 17 стартов: 0-2-4-4; выигрыш 17 690 руб; 2.07,7

4-х лет – 10 стартов: 1-1-2-1; выигрыш 19 968 руб; 2.02,2

012263(A) Нансачтинг Nunsuchthing (USA) т.-гн., 1997 1.54,4 США	Пайн Чип (USA) гн., 1990 1.51,0 США	Арндон (USA) гн., 1979 1.54,0	Арни Алмахерст (USA)
			Ройдон Гел (USA)
		Пайн Спид (USA) гн., 1982 2.06,1	Спиди Сомолли (USA)
			Пайни Гановер (USA)
	Армбро Нан (USA) гн., 1992 б.р. США	Спиди Краун (USA) т.-гн., 1968 1.57,1	Спиди Скот (USA)
			Миссайл То (USA)
		Со Блессед (USA) т.-гн., 1975 б.р.	Ноубл Виктори (USA)
			Силк Родней (USA)
024606 Вамба Vamba гн., 1999 2.09,2 Самарский к.з.	011265(A) Расти Бамбино (USA) т.-гн., 1978 1.15,6 США	Янки Бамбино (USA) гн., 1972 1.59,0	Хикори Прайд (USA)
			Янки Дачес (USA)
		Джамбо Дарлин (USA) гн., 1972 б.р.	Спиди Скот (USA)
			Прунелэ Гановер (USA)
	022799 Вяземка гн., 1992 н.б. Куйбышевский к.з.	010906 Марс гн., 1984 2.02,4	010142(A) Реприз (USA)
			014548 Магнолия
		018014 Вариация рыж., 1976 2.06,8	09377 Яворти
			013697 Впадина

** - статистика выступлений наездников ЦМИ приведена по данным М.В. Козлова*

СУЧКОВ ВЯЧЕСЛАВ ВИКТОРОВИЧ

1962 г.р., мастер-наездник, бригадир 23 т/о ЦМИ.
На ЦМИ с 1986 г. Работал в т/о М.С. Фингерова, М.В. Козлова, А.М. Ползуновой, А.Б. Полишкина, А.П. Лауги, Е.П. Мосеенкова.
748 побед в стартах на ЦМИ - на 01.01.18 г., из них 22 раза в традиционных призах, в том числе в Дерби 2010 г. (Версаль), Барса 2002 и 2003 гг. (Испанец, Баптист), Пиона 2003 г. (Афоризм), им. Будённого 2006 г. (Паром).*
Обладатель 2-х Всероссийских рекордов - Полтергейст 3.12,8 и Версаль 1.58,2

Место в Дерби	1 гит, резвость	2 гит, резвость	3 гит, резвость

ВИКИНГ 1.59,5 – т.-гн. жер., 2014 г.р.

150 – 153 – 173 – 20,0

В.И. Зыков

р. ч/в Панченко В.Я.

2-х лет – 9 стартов: 0-0-1-0; выигрыш 960 руб; 2.27,8

3-х лет – 16 стартов: 4-1-1-1; выигрыш 69 710 руб; 2.05,4

4-х лет – 10 стартов: 3-2-2-1; выигрыш 65 027 руб; 1.59,5; 3.11,0

Призёр:

Приз Рангоута - 2 место

012802(A) Виндсонг Тэйкс Олл Windsong Take All (USA) гн., 2008 2.00,8 США	Виндсонг'с Легаси (USA) гн., 2001 1.53,0 США	Конвэй Холл (USA) т.-гн., 1995 1.53,4	Гарлэнд Лобелл (USA)
			Амур Ангус (USA)
		Янки Виндсонг (USA) гн., 1992 2.02,1	Пракас (USA)
			Янки Скотти (USA)
	Майолин (USA) гн., 2001 1.55,4 США	Масклес Янки (USA) гн., 1995 1.52,2	Вэлли Виктори (USA)
			Мейден Янки (USA)
		Джонлин (USA) гн., 1995 1.57,2	Супер Боул (USA)
			Би Джи'с Плеже (USA)
023195(A) Просперити Prosperiti гн., 1996 2.13,2 Майкопский к.з.	011087(A) Рулинг Монарх (USA) гн., 1982 1.58,2 США	Спиди Краун (USA) т.-гн., 1968 1.57,1	Спиди Скот (USA)
			Миссайл То (USA)
		Ками Алмахерст (USA) т.-гн., 1975 1.59,0	Б.Ф.Коалтаун (USA)
			Кларин Гановер (USA)
	020202(A) Пилея гн., 1983 2.03,2 Майкопская ГЗК	010142(A) Реприз (USA) гн., 1974 1.57,6	Ноубл Виктори (USA)
			Флуоридэйт (USA)
		017521(A) Пальметта гн., 1972 2.17,3	09058(A) Микс Гановер (USA)
			014954(A) Притти Свифт (USA)

** - статистика выступлений наездников ЦМИ приведена по данным М.В. Козлова*

НЕСЯЕВ АЛЕКСАНДР ГАВРИЛОВИЧ

1960 г.р., мастер-наездник, бригадир 8 т/о ЦМИ.
На ЦМИ с 1977 года. Работал в т/о Е.Н. Калала, А.С. Козлова, А.П. Лауги. 1359 побед в стартах на ЦМИ - на 01.01.18 г. , из них 112 раз в традиционных призах, в том числе Дерби 1995 г (Чарка) и 2003 г (Сильвестр); Гильдейца 1994 г. (Лотарингия); Гибрида 1995 г. (Лемур), 1996 г. (Асмарал), 1997 г. (Дисней), 2000 г. (Пресс), 2006 г. (Милорд); Элиты 1999 г. (Вызов), 2012 и 2013 гг. (Версаль); Пиона 2006 г. (Шток) и 2014 г. (Жетон). Обладатель 13 Всероссийских рекордов - Милорд 3: 2.01,5; Пресс 3: 3.11,6; Пресс 3.04,9; Версаль 1.58,0; 3.03,4; Прайд Голд 6.32,9; Афродита 4: 3.07,3; Супер Лиза Стар 3: 2.01,6 (2); Бастилия 2.03,9 (2); 3.10,0 (3); 4.13,4 (5); Лемур 3: 1.59,2; Пабло 3.02,6.*

Место в Дерби	1 гит, резвость	2 гит, резвость	3 гит, резвость

фото А.Рахманиной

ГРОСС «Ч» 2.00,2 – т.-гн. жер., 2014 г.р.
М.Т. Габуев
р. ч/в Чалов В.Е.
2-х лет – 9 стартов: 3-3-1-0; выигрыш руб; 2.02,2
3-х лет – 7 стартов: 3-1-0-1; выигрыш 124 200 руб; 2.00,2; 3.11,8
4-х лет – 5 стартов: 2-1-2-0; выигрыш 13 600 руб; 2.01,4
Победитель призов:
Тамбов – Вступительный открытый, Памяти Неизвестного солдата
Воронеж - Памяти Неизвестного Солдата
Призёр:
Вступительный открытый (ЦМИ) - 3 место, Талантливого (ЦМИ) - 2 место, имени Локотского к.з. (Тамбов) - 2 место

012458(A) Сингингинтзибриз Singinginthebreeze (USA) гн., 2006 1.59,2 США	Виндсонг'с Легаси (USA) гн., 2001 1.53,0 США	Конвэй Холл (USA) т.-гн., 1995 1.53,4	Гарлэнд Лобелл (USA)
			Амур Ангус (USA)
		Янки Виндсонг (USA) гн., 1992 2.02,1	Пракас (USA)
			Янки Скотти (USA)
	Лейверн Лавек (USA) гн., 1999 2.04,3 США	Мистер Лавек (SWE) , 1991 1.11,0	Спиди Сомолли (USA)
			Крамер Самба (SWE)
		Би Кор Тамго (USA) гн., 1992 1.56,3	Э Гоу Гоу Локсмонт (USA)
			Би Кор Тамара (USA)
027064 Гладь Glad гн., 2005 2.05,2 ООО "Троицкое"	011317(A) Джилл'с Краун (USA) т.-гн., 1991 1.58,6 США	Супергил (USA) гн., 1985 1.53,3	Супер Боул (USA)
			Винки'с Гил (USA)
		Краунинг Блейз (USA) гн., 1984 2.02,4	Криста'с Краун (USA)
			Эмбишес Блейз (USA)
	022092 Грация гн., 1990 2.05,5 ЗАО "Конный завод "Локотской"	010142(A) Реприз (USA) гн., 1974 1.57,6	Ноубл Виктори (USA)
			Флуоридэйт (USA)
		018149 Гипюровая рыж., 1976 2.11,0	08502 Прогресс
			015755 Гуга

** - статистика выступлений наездников ЦМИ приведена по данным М.В. Козлова*

МАТВЕЕВ
НИКОЛАЙ СЕРГЕЕВИЧ

1989 г.р., мастер-наездник, помощник 7 т/о Тамбовского ипподрома, выступал на ипподромах Москвы, Орла, Тамбова, Воронежа, Финляндии.
*18 побед в стартах на ЦМИ - на 01.01.18г.**
В сезоне 2016 - 2018 гг. - 64 победы на ипподромах Тамбова и Воронежа, из них 35 раз в традиционных призах, в том числе в Призе Пиона 2016 г. Воронеж (Финист), Барса 2016 г. Тамбов, Воронеж (Верфь), Большой Тамбовский и Большой Воронежский 2017г. (Граммофон).
Обладатель Всероссийского рекорда на жер. Экватор Лок 5:1.58,1 в 2016 г.

Место в Дерби	1 гит, резвость	2 гит, резвость	3 гит, резвость

фото А.Рыбкина

ЗАКРАИНА ЛЮК 2.01,3 – гн. коб., 2014 г.р.
ООО «Агрофирма «Актай» (в аренде у В.В. Бауэра)
р. ООО «Агрофирма «Актай» и Постакухин В.А.
2-х лет - 9 стартов: 3-1-1-1; выигрыш 39 600 руб; 2.05,8
3-х лет – 16 стартов: 11-2-1-0; выигрыш 140 234 руб; 2.01,9; 3.06,1
4-х лет – 10 стартов: 5-3-1-0; выигрыш 97 621 руб; 2.01,3

Победитель призов:
Казань – Проталинки;
Раменское – Лемура, Мемориал С.А. Касименко, Гибрида, Будущности, Гладкой, имени Локотского к.з., В честь работников с/х, Мазурки, Дня Неизвестного солдата, Мемориал выдающихся наездников
Москва – Гладкой
Призёр:
Казань – Талантливого - 3 место
Раменское – Памяти В.О. Витта - 2 место
Москва – Мазурки - 2 место
Всероссийский рекордист среди кобыл русской рысистой породы 3-х лет : 3.06,1(6) – 2400 м

012810(A) Парадиз Люк Paradise Luke (USA) т.-гн., 2007 1.58,9 США	Кредит Виннер (USA) т.-гн., 1997 1.54,0 США	Американ Виннер (USA) гн., 1990 1.52,3	Супер Боул (USA)
			Би Джи'с Плеже (USA)
		Лон Теннис (USA) гн., 1990 б.р.	Армбро Гол (USA)
			Грассбед (USA)
	Номиреатрас (USA) гн., 2000 1.59,2 США	Мистер Лавек (SWE) , 1991 1.11,0	Спиди Сомолли (USA)
			Крамер Самба (SWE)
		Армбро Мартини (USA) гн., 1991 1.57,4	Дрим оф Глори (USA)
			Джин Дейзи (USA)
026110 Знаменитость Znamenitost гн., 2006 2.09,1 ФГУП ПКЗ им. В.И.Чапаева	011225(A) Парк Авеню Сэм (USA) вор., 1986 1.58,2 США	Мистик Парк (USA) т.-гн., 1979 1.57,0	Ноубл Джесче (USA)
			Мистик Сайн (USA)
		Таун Госсип (USA) вор., 1982 2.05,0	Спиди Краун (USA)
			Чит Чат (USA)
	024315 Затишь св-гн., 1999 2.19,7 Чувашский к.з.	011104(A) Армбро Голд (CAN) гн., 1985 1.55,2	Супер Боул (USA)
			Армбро Бриллианс (USA)
		019573 Закраина гн., 1983 2.06,0	010142(A) Реприз (USA)
			018279 Закалочка

** - статистика выступлений наездников ЦМИ приведена по данным М.В. Козлова*

БАУЭР ВЕНИАМИН ВЛАДИМИРОВИЧ

1963 г.р., мастер-наездник, бригадир 1 т/о Раменского ипподрома. Начал карьеру наездника с 1980 г. Работал в т/о Е.А. Крашенинникова, В.Н. Ростовщикова, Н.С. Самсонова. На ЦМИ сотрудничал с Б.И. Свеженцевым.

Более 400 побед на Раменском ипподроме. 250 побед на ЦМИ, из них 6 в традиционных призах, в том числе Призе Улова - 1996 г. (Затор), имени журнала «Коневодство и конный спорт» - 1995 г. (Реликт), Дня Победы - 2000 г. (Маэстро), Призе Гладкой - 2017 г (Закраина Люк). Обладатель Всероссийского рекорда - Закраина Люк 3.06,1 (6) в 2017 г.*

Место в Дерби	1 гит, резвость	2 гит, резвость	3 гит, резвость

фото А.Рахманиной

МИСТЕР ЛАКИ «Ч» 1.59,2 - т- гн. жер.; 2014 г.р.;
165 – 173 – 191 – 21,0
Н.В. Строй
р. ч/в Чалов В.Е.
2-х лет – 7 стартов: 2-2-1-1; выигрыш 10 656 руб; 2.08,2
3-х лет – 11 стартов: 6-3-2-0; выигрыш 76 124 руб; 2.02,4
4-х лет – 7 стартов: 1-5-0-0; выигрыш 78 905 руб; 1.59,2

Призёр:
Приз Гибрида - 3 место
Приз памяти В.О. Витта - 2 место

Лаки Чаки Lucky Chucky (USA) гн., 2007 1.50,4 США	Виндсонг'с Легаси (USA) гн., 2001 1.53,0 США	Конвэй Холл (USA) т.-гн., 1995 1.53,4	Гарлэнд Лобелл (USA)
			Амур Ангус (USA)
		Янки Виндсонг (USA) гн., 1992 2.02,1	Пракас (USA)
			Янки Скотти (USA)
	Аэробикс (USA) т.-гн., 2000 1.59,3 США	Масклес Янки (USA) гн., 1995 1.52,2	Вэлли Виктори (USA)
			Мейден Янки (USA)
		Инкредабл Чик (USA) гн., 1989 1.57,0	Инкредабл Невель (USA)
			Чикл (USA)
027059(А) Мисс Даймонд Лил Mss Diamond Lil (USA) гн., 2008 2.02,4 США	Глайдмастер (USA) т.-гн., 2003 1.51,1 США	Янки Глайд (USA) гн., 1994 1.55,1	Вэлли Виктори (USA)
			Грейтис Янки (USA)
		Крессида Ганновер (USA) т.-гн., 1998 6.р.	Мистер Лавек (SWE)
			Кристи Ганновер (USA)
	Виллислей Холл (USA) гн., 2003 1.56,4 США	Конвэй Холл (USA) т.-гн., 1995 1.53,4	Гарлэнд Лобелл (USA)
			Амур Ангус (USA)
		Виндсвепт Плеже (USA) гн., 1995 2.01,3	Супер Плеже (USA)
			Би Кор Тамара (USA)

** - статистика выступлений наездников ЦМИ приведена по данным М.В. Козлова*

ПОПОВ
АЛЕКСАНДР ВЛАДИМИРОВИЧ

1990 г.р., наездник 2 категории, помощник 4 т/о.
Начал карьеру на ипподроме Новосибирска.
На ЦМИ с 2007 г. Работал в т/о М.В. Козлова, Л.В. Киселева, В.М. Пупко, Т.Т. Тунгатарова
22 победы в стартах на ЦМИ - на 01.01.18 г., в том числе в призах МСХ РФ и им. Злынского кз в 2017 г. на коб. Чизана Лок.*
Двухкратный победитель Чемпионата молодых наездников, обладатель 2-х Всероссийских рекордов - Чизана Лок 4: 4.10,8 и Сталкер Лок 4: 4.09,5 (5).

Место в Дерби	1 гит, резвость	2 гит, резвость	3 гит, резвость

фото А.Рахманиной

ОБЛИВИОН РМ 2.00,0 - гн. жер.; 2014 г.р.;

Р.Х. Янгуразов (в аренде у КСШ УСО ПАО «Татнефть»)
р. ОАО ПКЗ им. Чапаева
2-х лет – 1 старт: 1-0-0-0; выигрыш 5.500 руб; 2.14,5
3-х лет – 8 стартов: 4-0-3-0; выигрыш 57 750 руб; 2.05,2
4-х лет – 5 стартов: 5-0-0-0; выигрыш 67 000 руб; 2.00,0

Победитель призов: Казань - Дня Победы, Неизвестного Солдата
Призер: им. Прилепского кз - 3 место

Линди Лэйн Lindy Lane (USA) т.-гн., 1993 1.53,0 США	Вэлли Виктори (USA) гн., 1986 1.55,3 США	Балтик Спид (USA) гн., 1981 1.56,0	Спиди Сомолли (USA)
			Шугар Фростинг (USA)
		Вэлли Виктория (USA) гн., 1981 2.00,3	Бонефиш (USA)
			Викториус Лоу (USA)
	Линдилиана (USA) т.-гн., 1988 2.03,0 США	Спиди Краун (USA) т.-гн., 1968 1.57,1	Спиди Скот (USA)
			Миссайл То (USA)
		Петропианна (USA) т.-гн., 1981 1.56,2	Тексас (USA)
			Виктория Регина (USA)
027081 Октава Oktava гн., 2007 2.02,5 ОАО "Племконзавод им. В.И.Чапаева"	011275(А) Кобра Лобелл (USA) гн., 1986 1.14,7 США	Спиди Краун (USA) т.-гн., 1968 1.57,1	Спиди Скот (USA)
			Миссайл То (USA)
		Кристл Лобелл (USA) гн., 1970 б.р.	Ноубл Виктори (USA)
			Кэнни Имп (USA)
	022188 Округа гн., 1988 2.10,0 Чувашский к.з.	010142(А) Реприз (USA) гн., 1974 1.57,6	Ноубл Виктори (USA)
			Флуоридэйт (USA)
		018683 Особа рыж., 1975 2.07,1	09413 Белый Парус
			016249 Орбита

** - статистика выступлений наездников ЦМИ приведена по данным М.В. Козлова*

БОЛЬШАКОВ ГЕНАДИЙ ГЕОРГИЕВИЧ

1966 г.р., мастер-наездник
Начинал карьеру наездника в 1992 году на ипподромах Татарстана. Стартовал на ипподромах Казани, Уфы, Москвы, Раменского, Самары, Перми, Саратова, Германии, Швеции, Франции.
45 побед в стартах на ЦМИ, из них 13 раз в традиционных призах, в том числе Дерби - 1999, 2013 и 2014 гг. (Рангоут, Чемпион, Факел), Элиты - 2000, 2001, 2002, 2003, 2005, 2009 гг. (Рангоут - 4 раза, Пейджер, Голкипер ДИД), Пиона - 2013 г. (Задор), Будённого - 2001 г. (Рангоут) и др.*
Обладатель 4-х Всероссийских рекордов - Рангоут 1.59,1 и 3.02,1 в 2001 году, Вифлием 3: 3.10,2 в 2008 году, Меркурий 3: 3.09,5 в 2009 г.

Место в Дерби	1 гит, резвость	2 гит, резвость	3 гит, резвость

фото А.Рахманиной

ПАДУЯ ЛОК 2.00,5 - т.-гн. коб.; 2014 г.р.;
165 – 175 – 190 – 21,0
ЗАО «Конный завод «Локотской»
р. ЗАО «Конный завод «Локотской»
2-х лет – 16 стартов: 2-1-3-4; выигрыш 13 296 руб; 2.07,4
3-х лет – 18 стартов: 6-3-4-2; выигрыш 137 486 руб; 2.00,5
4-х лет – 9 стартов: 4-1-1-1; выигрыш 88 597 руб; 2.00,8

Победитель призов:
Приз Мазурки
Призёр:
Приз имени Прилепского конного завода 3 место
Приз Гибрида - 4 место
Приз Гладкой - 2 место
Приз в честь работников с/х - 4 место

Дрим Векейшен Dream Vacation (USA) гн., 1997 1.52,0 США	Пайн Чип (USA) гн., 1990 1.51,0 США	Арндон (USA) гн., 1979 1.54,0	Арни Алмахерст (USA)
			Ройдон Гел (USA)
		Пайн Спид (USA) гн., 1982 2.08,1	Спиди Сомолли (USA)
			Пайни Гановер (USA)
	Дрим Он Виктори (USA) гн., 1992 1.58,2 США	Вэлли Виктори (USA) гн., 1966 1.55,3	Балтик Спид (USA)
			Вэлли Виктория (USA)
		Краун Дрим (USA) гн., 1982 2.02,0	Спиди Краун (USA)
			Вива Хилл (USA)
026723 Первая Любовь Pervaia Liubov гн., 2006 2.01,9 ЗАО "Конный завод "Локотской"	Лав Ю (FR) рыж., 1999 1.10,2 Франция	Коктейл Джет (FR) гн., 1990 1.11,2	Квоуки Вилльямс (FR)
			Армбро Гламур (CAN)
		Гилти оф Лав (FR) гн., 1994 1.17,1	Энд Арифант (FR)
			Амур д'Ону (FR)
	021967 Поморка сер., 1989 2.06,5 ЗАО "Конный завод "Локотской"	010911 Мизгирь т.-гн., 1982 1.59,6	010142(А) Реприз (USA)
			014642 Мотовка
		020257 Потеха сер., 1980 2.09,9	09702(А) Примат
			017680 Таганка

** - статистика выступлений наездников ЦМИ приведена по данным М.В. Козлова*

ГАБДРАШИТОВ
РАИЛЬ АБДРАХИМОВИЧ
1977 г.р., мастер-наездник, бригадир 2 т/о.
На ЦМИ с 1997 г. Работал в т/о А.Г. Несяева.
341 победа в стартах на ЦМИ - на 01.01.18 г., из них 15 раз в традиционных призах, в том числе в Призе Гильдейца - 2005 и 2008 гг. (Клайт Парк Син, Хлорис), Приза памяти В.О. Витта - 2016 г. (Хорист), призах Рангоута и Дня Победы 2017 г. (Президент Лок). Обладатель 3-х Всероссийских рекордов - Проказница 4:3.03,3(2) в 2015 г. Хорист 3:3,07,6 в 2015 г., Бастилия 5:2.01,3(4) в 2002 г.*

Место в Дерби	1 гит, резвость	2 гит, резвость	3 гит, резвость

фото А.Рахманиной

СЭНСЭЙ «Ч» 1.58,5 – т.-гн. жер., 2014 г.р.
160 – 165 – 173 – 19,0
Н.В. Строй
р. ч/в Чалов В.Е.
2-х лет – 12 стартов: 12-0-0-0; выигрыш 114 820 руб; 2.01,0
3-х лет – 9 стартов: 6-1-1-0; выигрыш 691 592 руб; 1.58,5; 3.03,5
4-х лет – 7 стартов: 4-1-1-0; выигрыш 119 523 руб; 1.59,4

Победитель призов:
Вступительного открытого, Талантливого, Гибрида, Будущности, имени Локотского к.з., Памяти Неизвестного солдата, В честь Шахтёров Кемеровской обл., Приза города Осинники.
Двухкратный Всероссийский рекордист среди жеребцов рысистых пород иностранного происхождения: 2-х лет: 2.01,0 - 1600 м; 3-х лет: 3.03,5 - 2400 м

012458(A) Сингингинтзибриз Singinginthebreeze (USA) гн., 2006 1.59,2 США	Виндсонг'с Легаси (USA) гн., 2001 1.53,0 США	Конвэй Холл (USA) т.-гн., 1995 1.53,4	Гарлэнд Лобелл (USA)
			Амур Ангус (USA)
		Янки Виндсонг (USA) гн., 1992 2.02,1	Пракас (USA)
			Янки Скотти (USA)
	Лейверн Лавек (USA) гн., 1999 2.04,3 США	Мистер Лавек (SWE) , 1991 1.11,0	Спиди Сомолли (USA)
			Крамер Самба (SWE)
		Би Кор Тамго (USA) гн., 1992 1.56,3	Э Гоу Гоу Локсмонт (USA)
			Би Кор Тамара (USA)
027063(A) Спарта Sparta гн., 2008 1.59,9 Исаков Н.В. г. Москва (в Италии)	Пайн Чип (USA) гн., 1990 1.51,0 США	Арндон (USA) гн., 1979 1.54,0	Арни Алмахерст (USA)
			Ройдон Гел (USA)
		Пайн Спид (USA) гн., 1982 2.08,1	Спиди Сомолли (USA)
			Пайни Гансвер (USA)
	025439(A) Салмастра Сан (ITY) гн., 1992 1.16,0 Италия	Френдли Фейс (USA) гн., 1984 1.54,0	Спиди Сомолли (USA)
			Эбаут Фейс (USA)
		Бастиа Ред (ITY) гн., 1979 1.16,9	Кейстоун Спартан (USA)
			Иакуция (ITY)

** - статистика выступлений наездников ЦМИ приведена по данным М.В. Козлова*

ВИЛКИН
АНДРЕЙ АЛЕКСАНДРОВИЧ
1970 г.р., мастер-наездник, бригадир 4 т/о. Начинал карьеру на ипподроме Пензы. Работал в Самаре, Саратове. На ЦМИ с 2010г. 156 побед в стартах на ЦМИ - на 01.01.2018 г., из них 24 раза в традиционных призах, в том числе в Призе Пиона - 2013 г. (Пеон), в Большом Всероссийском призе - 2015 и 2017 гг. (Циклон Лок, Айнека «Ч»), в Призе Гибрида - 2016 и 2017 гг. (Айнека «Ч», Сэнсэй «Ч»). Обладатель 12 Всероссийских рекордов на Сэнсэй «Ч» 2:2.01,0; 3:3.03,5; Циклон Лок 4:3.02,6(2); 4:4.18,1; Айнека «Ч» 2:2,02,3(2); 3:1.58,8; Базинга Лок 4:1.58,5(3); 4:4.11,4; Манхеттен «Ч» 4:1.58,7; Крещатик 4:3.09,0.*

Место в Дерби	1 гит, резвость	2 гит, резвость	3 гит, резвость

ТАМЕРЛАН 1.59,1 – гн. жер., 2014 г.р.

153 – 162 – 176 – 19,0
Э.И. Мордухович, С.А. Исаева
р. ч/в Танишина Л.В.
2-х лет – 7 стартов: 2-2-1-0; выигрыш 9 504 руб; 2.10,5
3-х лет – 8 стартов: 2-4-0-1; выигрыш 75 198 руб; 2.00,4
4-х лет – 6 стартов: 4-2-0-0; выигрыш 131 153 руб; 1.59,1

Победитель призов:
В честь Дня Победы, Радио «Монте-Карло»
Призёр:
Приз Будущности - 2 место
В честь работников с/х - 2 место

012138(A) Ньюк ит Фредди Nuke it Freddie (CAN) гн., 1993 1.57,1 Канада	Гарлэнд Лобелл (USA) гн., 1981 1.55,3 США	ЭйБиСи Фрайт (USA) гн., 1974 1.56,3	Ноубл Виктори (USA)
			Эй Си'с Принцесс (USA)
		Гамин Лобелл (USA) т.-гн., 1974 2.05,0	Спиди Краун (USA)
			Геника Гановер (USA)
	Атомик Реактор (USA) гн., 1987 б.р. США	Балтик Спид (USA) гн., 1981 1.56,0	Спиди Сомолли (USA)
			Шугар Фростинг (USA)
		Кристал Фусион (USA) гн., 1978 2.11,4	
025450 Тутси Tutsi гн., 2002 2.03,3 Танишин В.К. г. Москва	011248(A) Старс энд Барс (USA) гн., 1990 1.55,2 США	Краунинг Пойнт (USA) гн., 1981 1.54,0	Спиди Краун (USA)
			Айс Крим Соушел (USA)
		Три Старс (USA) гн., 1972 б.р.	Невель Прайд (USA)
			Свит Ким (USA)
	023718 Тасмания гн., 1994 2.04,5 Еланский к.з.	011163(A) Нейтив Рил (USA) гн., 1977 1.12,7	Бонефиш (USA)
			Ворти Джен (USA)
		020519 Тучка гн., 1981 2.11,9	08989 Кункут
			015236 Трилогия

** - статистика выступлений наездников ЦМИ приведена по данным М.В. Козлова*

ТАНИШИНА ЛАРИСА ВИТАЛЬЕВНА

1967 г.р., мастер-наездник, бригадир 5 т/о ЦМИ.
Начинала карьеру наездника в 1983 году на ЦМИ в т/о своего отца - Танишина Виталия Константиновича.
495 побед в стартах на ЦМИ - на 01.01.18 г., из них 67 раз в традиционных призах, в том числе 30 раз на жеребце Лотос (Пиона 2007, 2008, 2010 гг. и др.), в Призе Гильдейца - 2006 и 2016 гг. (Тутси и Кабальеро), им. Будённого - 2008, 2016 и 2017 гг. (Аномалия, Донвар Лок 2 раза), Гибрида -2012 г. (Грааль Лок), Ковбоя - 2004 и 2006 гг. (Зухра и Барклай).*
Обладатель 2-х Всероссийских рекордов - Боголепная 3: 3.18,5 в 2009 г. и Донвар Лок 4: 3.02,2 в 2015 г.

Место в Дерби	1 гит, резвость	2 гит, резвость	3 гит, резвость

фото А.Рахманиной

ХВАЛЕНАЯ 2.02,2 – т.-гн. коб., 2014 г.р.

159 – 164 – 176 – 19,0
ООО «Злынский конезавод» (в аренде у АО «Сельэнергопроект»)
р. ООО «Злынский конезавод»
2-х лет – 13 стартов: 2-5-3-1; выигрыш 23 576 руб; 2.05,0
3-х лет – 7 стартов: 0-0-2-2; выигрыш 8 724 руб; 2.06,5
4-х лет – 9 стартов: 1-1-2-1; выигрыш 29 974 руб; 2.02,2

Призер:
Приз имени Прилепского к.з. - 4 место

012695(Ф) Наутикал Ноушн Nautical Notion (USA) гн., 2005 1.54,4 США	Селф Позесд (USA) гн., 1996 1.51,3 США	Виктори Дрим (USA) гн., 1991 1.53,2	Вэлли Виктори (USA)
			Краун Дрим (USA)
		Филинг Грейт (USA) т.-гн., 1988 1.57,3	Мистик Парк (USA)
			Кэти Алмахерст (USA)
	Усмение (ITY) гн., 1994 1.13,7 Италия	Уно Ату (FR) гн., 1986 1.12,7	Истреки (FR)
			Лура д'Ату (FR)
		Перфект Мэйт (USA) гн., 1986 1.58,4	Спиди Краун (USA)
			Ла Собретте (USA)
026991(А) Хитрая Hitraia т.-гн., 2007 2.04,6 ООО "Юпитер" Орловская обл.	011317(А) Джилл'с Краун (USA) т.-гн., 1991 1.58,6 США	Супергил (USA) гн., 1985 1.53,3	Супер Боул (USA)
			Винки'с Гил (USA)
		Краунинг Блейз (USA) гн., 1984 2.02,4	Криста'с Краун (USA)
			Эмбишес Блейз (USA)
	023855(А) Хиона гн., 1997 2.08,6 Злынский к.з.	011169(А) Ойстер Бар (USA) рыж., 1982 1.14,2	Спиди Краун (USA)
			Гризи Спун (USA)
		020564(А) Хризантема т.-гн., 1983 2.10,0	010142(А) Реприз (USA)
			018992(А) Ходынка

** - статистика выступлений наездников ЦМИ приведена по данным М.В. Козлова*

ЧЕФРАНОВА ЕЛЕНА ВАСИЛЬЕВНА

1964 г.р., мастер-наездник, помощник 18 т/о ЦМИ.
Начинала карьеру наездника в 1991 году на Орловском ипподроме в т/о Ю.В. Чефранова.
Выступала на ипподромах Москвы, Раменского, Тамбова, Курска, Финляндии, Польши.
На ЦМИ с 1999 года.
241 победа в стартах на ЦМИ, из них 14 в традиционных призах, в том числе Призах Кипра - 2014 г., В.И. Шишкина - 2014 г., Морского Прибоя - 2015 г., Селекционеров - 2015 г., г. Москвы - 2015 г., им. А.В. Соколова - 2016 г. - все на жеребце Папоротник; Призе Мазурки - 2017 г. (Диана Чинг)*

РМ

ЧУВАШСКИЙ КОННЫЙ ЗАВОД ИМ. В. И. ЧАПАЕВА

Постой лошадей
в Чувашском Конном Заводе
7 500 рублей в месяц

РАБОТА С ЗАМОРОЖЕННЫМ СЕМЕНЕМ ЛУЧШИХ ЖЕРЕБЦОВ - ПРОИЗВОДИТЕЛЕЙ

Andover Hall
1.51,3

Love You
1.10,2

Classic Photo
1.08,9

realhorse.ru | vk.com/horserm | 8-962-321-07-67

ИСТОРИЯ АЙНЕКИ

Рассказ о величайшей лошади России АЙНЕКЕ «Ч» 2013 г.р. я бы хотел начать с её родителей - отца Нансачтинга (Nunsuchthing) и матери Алтимейт Чойс (Ultimate Choise)

Nunsuchthing (Pine Chip – Armbro Nun) был рождён в 1997 году в Америке. В этой же стране и выступал на ипподромах. Его американский рекорд 3: 1.54,4 с выигрышем в 129.852 Euro. В 2000 году он даже пробился до участия в розыгрыше Hambletonian. По завершению своей беговой карьеры был куплен финскими коневладельцами и находился несколько лет в одном из лучших конезаводов Финляндии. Его, как достойный вариант для приобретения, мне посоветовала Карпова Инна Анатольевна. И после просмотра родословной мне он заочно очень понравился. В первую очередь, конечно же, привлёк внимание его отец Pine Chip 1.51,0 - мировой рекордист, хотя больше всего при выборе жеребца меня интересует его материнская сторона. Мать -Armbro Nun (Speedy Crown – So Blessed) была продана на аукционе в Гаррисбурге за $ 200 000. Из этого же маточного гнезда уже было много выдающих лошадей мирового значения, такие как Donerail, Armbro Keepsake, Turbo Trust и многие другие. Мне предлагали много производителей и моложе, и резвее, и дешевле, но у меня душа лежала к Nunsuchthing, и таким образом, в 2008 году этот жеребец оказался у нас в хозяйстве. В первой же его ставке мы получили российскую рекордистку Чаншу «Ч» 2.02,0, чем лишний раз подтвердили сами себе правильность своего выбора. В следующих ставках родился Динамит «Ч» 2.00,5, Десна 1.59,9, и о нашем жеребце уже заговорили всерьёз.

Мать Айнеки «Ч» - Алтимейт Чойс была куплена коневладельцем Тыняновым М.А. в 2010 году на аукционе в Америке и поздней осенью того же года уже была на ЦМИ. Ее испытания в двухлетнем возрасте практически закончились сразу же после квалификации с результатом 2.37.8. Затем у нее начались очень серьёзные проблемы со здоровьем. И наездник, и владелец фактически решили избавиться от неё любым образом. А в это время я находился на ипподроме в Москве и получил предложение купить её за очень смешные деньги. Я рассмотрел ее родословную, и, не видя, в каком состоянии находится сама лошадь, сказал, что однозначно её заберу. Родословная такова - отец Classic Photo (S J's Photo – Classic Winner) 1.08,9 - высочайшего уровня беговая лошадь с выигрышем 9 481 349 шведских крон. Мать - Gonewiththewind 4:1.53,3, рождена в Италии и происходит от Kick Tail 1.10,2, который, в свою очередь, был призером Hambletonian. Вывод был прост - с такой родословной я не мог не купить эту лошадь.

Вот так, вкратце, и попала к нам в хозяйство Алтимейт Чойс. Двух лет кобыла плохо ходила, плохо кушала, и, конечно, о ее беговой карьере не было и речи. Но бывают чудеса! Перейдя на три года, кобыла пришла в очень хорошую физическую форму, после чего у нас в хозяйстве молодой наездник Файзулин Марат попросил ее тренировать. Кобыла очень быстро стала прогрессировать в тренинге, сделала несколько стартов в Ульяновске, не проиграв ни одного раза, и мы приняли решение отвезти ее в Казань. Именно на этом ипподроме она и победила со своей лучшей резвостью 2.03,4, и уже после этого я окончательно понял, что это лошадь достойного уровня.

В 2013 году 13 апреля в регионе 13 республике Мордовии появился жеребенок – гнедая кобылка от Nunsuchthing и Ultimate Choise. В этой ставке у нас в хозяйстве было не очень много жеребят. Но мне из всех них очень симпатизировала именно эта кобылка. Может, это было от того, что у нее американские родители, или судьба её матери Алтимейт Чойс на уровне подсознания во многом повлияла на меня, но лично я всегда обращал на неё внимание. Росла она без каких-либо проблем по здоровью, но всегда выглядела так, как будто мы ее не кормили. Но, тем не менее, всё больше присматриваясь к этой кобылке, я решил её оставить себе. Пришло время давать кличку, и я очень долго искал подходящую, которая олицетворяла бы всё моё отношение к ней. И в один день, просматривая в Интернете мировые новости, я увидел, что в Америке самой красивой девушкой была признана некая девица по имени Айнека! Вот тут я и подумал - красиво звучит, красиво ассоциируется, кличка не затёрта - пусть будет этот жеребенок с кличкой АЙНЕКА «Ч»!

В полуторагодовалом возрасте Айнеку «Ч» не заезжали, так как у нас в хозяйстве не было наездника. Много приезжало любителей лошадей, но на мою красавицу Айнеку «Ч» никто не обращал внимания. А тут приехал мой друг Андрей Вилкин со своим коневладельцем Натальей Строй смотреть жеребенка от Петарды. Но когда мы выводили жеребят, Наталья сразу обратила внимание на Айнеку и тут же попросила, чтобы я отдал ее к ним на испытания с правом выкупа. До этого момента я не знал Наталью, но прекрасно знал Андрея, оттого и не отказал. После того, как Айнека попала на отделение А.А. Вилкина, я очень переживал, что там будет с моей любимой лошадью. Но чем больше я общался с Натальей Владимировной и Андреем, тем больше понимал, что Айнека «Ч» находится в очень хороших руках, и на предложение Натальи Владимировны продать Айнеку «Ч» я уже не мог отказать, понимая, сколько сделали они для нее, и отдавая себе отчёт, что сам я этого не смогу себе позволить. И, находясь все три года на ЦМИ, Айнека «Ч» очень всех нас радовала. Она выиграла все самые значимые традиционные призы - Проталинки, Гладкой, Роксаны, Гибрида, а апофеозом нашего счастья и гордости стала её победа в Дерби 2017г. Эта величайшая для меня лошадь установила три Всероссийских рекорда 2:2.02.3 и 3:2.00.0, а затем улучшила своё же достижение до уровня 1.58.8. После трех лет дружеских отношений с Натальей Строй, я догадывался, что Айнека «Ч» придет к нам в хозяйство. И вот настал тот день, когда Айнека «Ч» вернулась к себе на родину. Но главный сюрприз ещё ждал меня впереди - приехав к нам в хозяйство, Наталья Владимировна заявила, что она дарит мне мою любимую Айнеку «Ч»! Пользуясь случаем, в очередной раз хочу искренне поблагодарить и Андрея Вилкина за его мастерство, и Наталью Строй за все её усилия, принесшие всем нам радость этих побед. Но, и конечно же, за такой нежданный подарок, ценность которого не оценить ни какими деньгами!

Виталий Чалов, коннозаводчик

ДЕРБИ 2017 г. и ДРУГИЕ БОЛЬШИЕ ПРИЗЫ СЕЗОНА

Вторые календарные выходные июля – дни розыгрыша главных традиционных призов на Центральном Московском ипподроме. Дни, своими результатами определяющие уровень всего бегового сезона. Дни, которые принесут кому-то пожизненную славу, а кому-то лишь горечь поражений. Дни, за событиями которых бдительно следит весь наш, пусть и небольшой, но всё друг про друга знающий отечественный рысистый мир. В 2017 году, в силу специфики календаря, розыгрыш традиционных призов пришёлся уже на третьи выходные месяца, но сути дела это абсолютно не меняет, оттого и предлагаю вспомнить, как это было ровно год назад. Вспомним, а заодно и сопоставим с результатами уже этого сезона.

В субботу **15 июля 2017 года** в Москве было и не жарко, и не холодно. Периодически появляющиеся облака пугали, но, к счастью, до дождя дело не дошло. Уже традиционно, серию главных призов этого праздничного уик-энда открывал розыгрыш **Вступительного открытого приза.** И опять-таки, уже традиционно, численный состав его участников оказался весьма небольшим. Всего лишь 3 представителя со всей Москвы отважились выйти на его старт. Дополнительно, к их немногочисленной компании примкнула гастролер из Тамбова. Итого 4 смельчака. Не густо, но объяснение вполне простое – во-первых, далеко не все наши тренеры являются сторонниками активных выступлений лошадей 2-х летнего возраста; во-вторых, как правило, на протяжении всех последних сезонов, уже к середине лета в Москве появляется пара-тройка откровенно резвых для своего возраста двухлеток, с которыми, мягко говоря, остальные не хотят связываться. В первой половине 2017 года подобным пейсмейкером оказалась рожденная в ООО «Конный завод «СИН» гнедая американка Голд Фри СИН, находящаяся в аренде, и выступающая в руках Е.В. Карнаухова. Побывавшие в краснодарском заводе С.И. Найденова ещё в 2016 году рассказывали о какой-то полуторагодовалой кобыле, показывающей чудесные по резвости отрезки. Я так полагаю, что разговоры и были именно о ней. Но разговоры разговорами, а на ЦМИ, уже в апреле месяце в квалификационном заезде Голд Фри СИН была с результатом 2.16. В мае были две победы по 2.11, и к моменту старта на Вступительный приз её единственным соперником смотрелась выводная из Бельгии Люкс Акс с отделения А.Вилкина, но Правила испытаний исключали возможность её участия в этом призе. Именно в езде против этой «иномарки» Голд Фри СИН и показала на тот момент свои лучшие секунды 2.05,5, что и выдвинуло её в основные фавориты приза. К слову сказать, почему-то в 2017 году на Вступительный приз отважились только кобылы. В общей сложности, в эту компанию вошли рожденная в саратовском хозяйстве ООО «Роща» Кисс оф Рейн с отделения В.Кондратюка с лучшим результатом 2.07,4; Санта Сезария «Ч» (А.Вилкин) из хозяйства В.Е. Чалова при рекорде 2.10,4 и, упомянутая нами, гастролёр из Тамбова прилепская Гуль-Гуль II (И.Прозорова) коневладельца Ф.Д. Джафарова. У себя в Тамбове до сего момента Гуль-Гуль поражений не знала, но всё равно, её 2.11,4 смотрелись как-то скромно на фоне результатов москвичек. В своём последнем выступлении, Кисс оф Рейн была впереди Голд Фри СИН, и, собственно, в противоборстве этих двух кличек и ожидался весь приз, но на деле оказалось иначе. После образцово дружного старта, несмотря на все свои усилия, у Голд Фри СИН перехватить соперников не получается. Бровку захватывет Санта Сезария, в борьбе друг с другом первую четверть эти две кобылы делают за 29,8 сек. Вся противоположная прямая в их

Айнека «Ч» и А.Вилкин

резвой бескомпромиссной борьбе. Вторая четверть – 31,3 и всё это в персональном противостоянии. Но вот что произошло в последнем повороте, я так до сих пор и не понял - Голд Фри СИН и не сбилась, и не подменилась, и не встала. Про человека в подобной ситуации сказали бы – «растерялась». Но как-то вдруг от неё уехала не только основная соперница, но мимо проскочили и остальные участники. Причём на финише Голд Фри СИН не выглядела уставшей, сделала бросок, отвоевала третье место, что лишний раз лишь добавило удивления. А выиграла **Санта Сезария**, Андрей Вилкин, Виталий Чалов и Наталья Строй, и, как покажут ближайшие сутки - это была лишь разминка перед их хорошим днём! При хорошем финишном броске на втором месте Кисс оф Рейн. Резвость победителя – 2.04,4, и это лишь на 0,1 секунды «скромнее» рекорда приза.

Санта Сезария «Ч» и А.Вилкин

Еле успели поздравить победителя, а на параде уже участники **Приза «Гильдейца»**. 10 участников – полная шеренга за старт машиной. И все они – те, кто мечтал о Дерби, но не дотянул до заветного, еще никому не известного, рубежа резвости, определившего 2 недели назад по итогам 5(!) двухгитовых отборочных призов 10 резвейших, готовых сразиться в Дерби, и 10 следующих, кому придется выходить на приз Гильдейца. Кстати, заветный «пропускной» к Дерби рубеж, в 2017г. составил 2.02,2. При этом, при наличии одного крайнего вакантного места для допуска к розыгрышу Большого Всероссийского приза, по результатам отборочных, сразу 3 лошади показали этот результат, оказавшись в равных шансах и «предоставив» работу экспертной комиссии. По итогам заслуг текущего года (победа на ЦМИ в традиционном Призе памяти В.О. Витта в этом сезоне) к участию в Дерби был отобран Лефорт СИН. На старт «Гильдейца» отправились Эмоция ЛОК и Натан. Вообще, «Гильдеец» 2017 года, как никогда, имел самое широкое представительство коневодческих хозяйств нашей страны. Лишь Локотской конный завод смог представить

двух участников – уже упомянутую нами раменского гастролёра Эмоцию ЛОК (С.А. Лаврова) и Виртуозную ЛОК (Р.А. Габдрашитов). Интересы Чувашского кз представляла Нордзерен Холл (Ю.В. Чефранов), за Злынский стартовала серая Диана Чинг (Е.В. Чефранова). Шесть прочих вакантных мест на старте достались представителям хозяйств новой формации – Госпожа СИН (В.А. Шеховцов) из «Конного завода «СИН»; Камелот (А.Г. Несяев) пензенского коневладельца Р.Х. Янгуразова; Элегия (Е.В. Руднев) из брянского хозяйства В.В. Косенкова; Натан (Д.П. Присекарь) А.Е. Калиненкова; Марс (Ю.Н. Ларин) В.Я. Панченко и рождённый в Оренбурге у З.А. Бурдановой Полководец (Г.В. Макаревич). Ещё за неделю до розыгрыша этих призов наш журнал провел опрос шести известных и уважаемых представителей ЦМИ. Так вот, четверо из них безоговорочно называли в качестве будущего победителя «Гильдейца» локотскую Виртуозную ЛОК, и сказать по правде, имели для этого все основания. Виртуозная начинала свою беговую карьеру в Уфе в отделении В.Ф. Матусевич, выиграла там несколько традиционных призов, и в Москве оказалась уже лишь в конце своего трехлетнего сезона. Встав на отделение Р.А. Габдрашитова выступала, и причем весьма эффектно, в руках К.А. Соколовой. Так что помыслы прогнозистов были весьма аргументированны. Этого же мнения придерживалась и игровая публика у касс тотализатора. Из числа прочих претендентов более других обращал на себя внимание Натан, и он это уже заслужил, хотя бы из-за целеустремленности своих коневладельцев. Жеребец значился, как рожденный у московского коневладельца А.Е. Калиненкова, но появился на свет в Локотском кз. Причем, по нашим меркам, рожден был поздно – ровно в середине июня. В двухлетнем возрасте поступил на ЦМИ на отделение В.В. Петрова, испытывался в его руках, выглядя перспективно, но пока что не претендуя на подвиги. Но весной 2016 года он оказался проданным очень далеко – в Хакасию. Подобные прецеденты бывали и до этого, и плохого в этом ничего нет, с той лишь разницей, что подобных лошадей московская публика больше уже не видела, но вот в этом случае, новый коневладелец – И.И. Миндибеков, не испугался 4 с лишним тысяч км и замахнулся на самые высокие призы страны. Для того, чтобы попасть на Дерби, Натану не хватило всего лишь 0,1 секунды. Таким образом он и вышел на старт «Гильдейца». В числе предварительно собранных прогнозов, А.Г. Несяев называл его в качестве будущего победителя. А.В. Лосев и А.Н. Якубов предсказывали для него место не ниже второго.

Итак, старт. Очень дружно и очень резво. Виртуозная ЛОК умудряется с десятого стартового номера культурно перехватить всю шеренгу, и захватить бровку. К ней в спину пристраивается Натан, с поля Марс, близко Госпожа СИН. Остальные рядом, причём настолько плотно, что даже отстающего не назвать! Первая четверть за 28,6 секунды! До выхода из последнего поворота Виртуозная ЛОК все так же водит, Марс висит у неё в седелке, Натан в спине у лидера, но прекрыт с поля. Госпожа СИН отчаянно пытается не отстать. В повороте хороший бросок у Дианы Чинг, подтянувшейся к лидерам. Но все решает выход из поворота. Марс сдается, отказывается от борьбы, и при этом галантно уходит в поле, открывая возможности Натана для атаки. И он свой шанс не упускает! И перед трибунами легко проезжает лидера! И выигрывает с результатом 2.00,0! Госпожа СИН еще пытается бороться, но сил уже нет. Зато мимо неё по бровке проскакивает Элегия, от которой Виртуозная еле-еле отбивается, все-таки сохранив вторую позицию. Элегию явно никто не ждал. В тройном экспрессе всего один угаданный билет! Резвость обеих кобыл – 2.01,4, но Виртуозная всё же на голову впереди.

Со второго гита снимается один лишь Камелот. Виртуозная опять водит по дистанции. На этот раз, у неё в спине Полководец. В ближайшей группе преследователей Натан, Элегия и Госпожа СИН. 29,6-30,3-30,2. Где-то от верстовой отметки Натан начинает сокращать своё отставание, и перед началом трибун он уже впереди! Чистая Победа! Очень хорошим броском на второй позиции Элегия. Уже в самый финиш Полководец все же переигрывает Виртуозную. Итак, в однозначных победителях: **Натан, Д.Присекарь** и **И.Миндибеков**. Своим отличным финишем второго гита и результатом 2.00,8 Элегия отвоевывает второе итоговое платное место. Результата первого гита Виртуозной ЛОК хватает для занятия третьей зачетной позиции. Госпожа СИН четвертая по результатам первой попытки.

Вот такой вот был розыгрыш приза «Гильдейца» 2017 года. Зрелищно и резво. Другое дело, что уже в последнем заезде этого же дня потенциальная, но не состоявшаяся участница «Гильдейца» чувашская Грегори Дрим (В.В. Петров) в обычном групповом заезде выиграла с результатом 1.59,5. С одной стороны – резвее традиционного приза, с другой – всё надо делать в нужное время и в нужном месте.

По завершении больших призов в Москве **Натан** отправился в Хакасию. Выступал мало, но всё же выиграл «Большой Белокурихинский приз» на ипподроме «Алтай».

Элегия добегает до конца сезона. В руках В.Ф. Кулыгина улучшит свой рекорд до 2.00,0, оставшись второй в Призе Роксаны.

Виртуозная ЛОК в Москве больше не побеждала, хотя и пройдет с платными местами через традиционные призы для кобыл и выиграет приз Роксаны в Раменском. По завершении беговой карьеры отправится в маточный состав родного Локотского конного завода.

Госпожа СИН ещё так же будет пробовать свои силы и на ЦМИ, и в Раменском. По началу осени уедет домой, но до зимы не доживёт.

И **Эмоция ЛОК**, и **Диана Чинг**, и **Нордзерен Холл** так же уйдут в матки своих хозяйств.

Марс отправится в Сибирь, будет бегать и даже установит рекорд Новосибирского ипподрома на 3200м.

Камелот на ЦМИ больше не стартовал.

Полководец ещё провоюет до зимы, но в канун Нового года будет продан в Чувашию.

Приз «Павлина». Старший возраст. 2400 метров. В последние годы его розыгрыш превратился в состязание «иномарок». Не был исключением и 2017 год. На старте 6 участников. Четверо из них рождены в США, двое в Швеции. Как правило, наши дистанционные призы скучны и схожи по своему сценарию – большую часть заезда участники едут не торопясь, иногда на грани фальшпейса, и лишь за полкруга до финиша начинается сама езда. Но в этот раз всё было совсем не так. Первые же метры дистанции начались с борьбы Мэд Ли (О.Б. Исаева) и Хай Бридж (В.П. Кондратюк). Подгоняя друг друга лидеры заворачивают первую четверть за 28,7 секунды! Ближе к трибунам на первой позиции определяется Хай Бридж. Но никто не берет на себя, не успокаивается. Мало этого, на лидеров начинает давить Фром Тзи Ваулт (Л.В. Танишина), да и остальные рядом. Замыкает эскорт Фауст Гановер (А.А. Вилкин). 30,3-30,8. В таком порядке лошади выходят из правого поворота. И вот здесь уже начинается езда Фауст Гановера! Без видимых проблем он отворачивает из своего арьергарда, и далекими полями уже к середине круга выходит во главу заезда. Очередная четверть за 30,6. Не выдерживая такого пейса, отваливается далеко назад державшийся на четвертой позиции Бедфорд Гановер (А.М. Родионов). До верстовой от-

Фауст Гановер А.Вилкина и Тибериус «Ф» А.Несяева в борьбе

метки Фауст Гановер ещё недалеко от соперников, а потом он просто берёт, и уезжает от всех! Так уезжает хорошая иномарка со светофора от отечественного автопрома. Где-то за его спиной у людей свои интриги за второе место – в повороте безнадежно встает Хай Бридж, хорошо подает и выходит вперед Тибериус Ф (А.Г. Несяев). Но у них свои бега, а у **Фауст Гановера** свои. Выдав две последние четверти за 29,0 и 28,4 секунды он оторвано и красиво финиширует с отличным результатом и новым рекордом приза – 2.57,8! На втором месте Тибериус Ф – 3.00,0, далее Мэд Ли – 3.00,3 и Фром Тзи Ваулт – 3.00,9. Все хороши! Но Фауст Гановер был просто великолепен, порадовав своего владельца, и выдав поводов для разговоров на целый год.

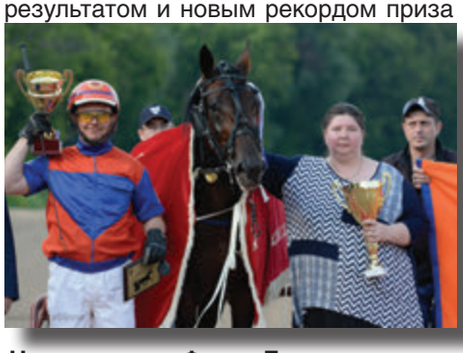

Награждение Фауст Гановера и А.Вилкина

А вот и праздничное воскресенье! Лёгкие облачка, тепло, хотя и с ветерком. В программе дня 11 заездов и 3 скачки. Но главное событие дня, конечно же, розыгрыш Большого Всероссийского приза Дерби. И цена победы в нём не только заявленные в качестве призовых более чем 700 тысяч рублей, цена победы - великий престиж и значимость самого этого события. Но мы для начала вспомним **Приз «Гибрида»** с участием в нём лучших трехлеток страны, некоторым из которых решать судьбу Дерби 2018 года. На старте 10 участников, причем четверо из них гастролеры с других ипподромов – Гросс «Ч» (В.И. Шамин) и прилепская Грэмми (Н.С. Матвеев) из Тамбова, троицкий Дакар (А.А. Зибарев) из Казани и злынский Бальзам (А.М. Хорев) из Орла. Компанию москвичей возглавляет уже «безминутный» Сэнсэй «Ч» (А.А. Вилкин). Рядом с ним его соконюшенник Мистер Лаки «Ч» (А.В. Попов) и грозные призеры минувших традиционных призов – чувашский Мун Мэн РМ (А.Н. Якубов), локотская Падуя ЛОК (Р.А. Габдрашитов), Претти (Т.Н. Ярагина) из агрофирмы «Актай» и злынская Немезида (С.Д. Гаврилов). Среди всех опрошенных – мнение едино – Сэнсэю «Ч» быть победителем приза. Лишь Анатолий Якубов называл его на второе место, но это и понятно – ему самому ехать на этот приз, а заранее расписываться в пораженческих настроениях не прилично, хотя бы по отношению к своему коневладельцу. И чудес не произошло. Хотя никто и не собирался дарить ему эту победу. Старт получился очень резвым, сразу перехватить соперников не удалось, в поворот Сэнсэю пришлось входить третьими колесами, и лишь сбой и вынужденная проскачка у взявшейся водить Претти обеспечили ему бровку и лидерство по всей дистанции. 29,1-29,8-29,8, и казалось, что Сэнсэй опять выскочит за две минуты. С секундомером не справились совсем чуть-чуть. 2.00,1. **Сэнсэй** поедет и во втором гите. Но, как покажут события, этих секунд ему уже будет достаточно для победы. А по дистанции первого гита и за остальные максимально высокие места шла своя борьба. Помимо Претти, сбивались и выбывали из борьбы Немезида и Бальзам. Какое-то время на второй позиции за лидером держался подпираемый Гроссом «Ч» Мистер Лаки «Ч». Но на противоположной прямой затерявшаяся где-то со старта Падуя ЛОК делает просто сумасшедший по резвости бросок, провоцируя Мун Мэн РМ так же ввязаться в борьбу. Но при выходе на финишную прямую Падуя ЛОК очень тяжело сбивается и резко отворачивает в поле. Мун Мэн РМ приходится разбираться уже с Мистер Лаки, и это у него получается при резвости 2.02,1. После тяжелого сбоя Падуя все же умудряется остаться четвертой. Со второго гита не снялся никто, и это ,несмотря на очень хорошие секунды первой попытки. Ещё на старте сбивается Дакар и Немезида. Претти опять бросается в борьбу с Сэнсэем, они опять водят по ходу заезда, с той лишь разницей, что на этот раз по бровке жеребец. Претти удается обойтись без сбоев и бьется она с будущим победителем до самого выхода на финишную прямую. А вот здесь силы ее покидают. Падуя опять скромничала со старта, опять догоняла хорошим броском, сумела остаться второй за победителем, улучшила результат своей первой попытки до 2.03,1, но для итогового зачета это будет лишь четвертый результат. Второй приз у Мун Мэн РМ, третий у Мистер Лаки «Ч» и всё это по результатам 1 гита. А в победителях **Сэнсэй «Ч».** А вместе с ним Андрей Вилкин, Наталья Строй и Виталий Чалов.

Падуя ЛОК, Гросс Ч и Бальзам по дистанции в Призе Гибрида

Сэнсэй «Ч» в 1 гите Приза Гибрида

Буквально на следующий день гастролеры разъедутся по домам. **Гросс «Ч»** все же выиграет Приз «Гибрида», но уже у себя дома в Тамбове. **Грэмми** традиционных призов не одолеет, но со своим результатом 2.01,0 войдет в историю своего тамбовского ипподрома в качестве рекордиста. **Бальзам** так же установит свои региональные рекорды в Курске и Орле, в конце сезона будет продан в Челябинск. **Дакар** отправится в Казань, до конца сезона выиграет 3 традиционных приза и останется вторым призером казанского «Гибрида». **Падуя ЛОК** доведет свой лучший результат сезона до 2.00,5, выйдет вторым призером Приза «Гладкой». У **Мун Мэн РМ** будет обоснованный перерыв в осенних стартах, а в феврале уже следующего года он выйдет победителем зимнего Дерби – «Приза памяти В.О. Витта». Мистер **Лаки «Ч»** после участия в «Гибриде» уже не будет выступать до самого Нового года. Не получится яркой карьеры и у **Претти**. Труженица малышка **Немезида** доведет свой личный рекорд до 2.02,9, продолжая стабильно стартовать на ЦМИ. Ну, а у Сэнсэя «Ч» все самое интересное было еще впереди. Будут победные старты в Призе

«Будущности» с результатом 1.58,5, победа в «Призе им. Локотского кз», и рекордное выступление в дорогом спонсорском призе «В честь города Осинники» - 3.03,5. Будут и зарубежные гастроли по Скандинавии.

День только начинается, а интрига все нарастает и нарастает. На старте участники розыгрыша первого гита **Приза Элиты**. 8 голов, и это, к сожалению, меньше возможного числа участников. Дело в том, что уже после проведенной за 10 дней до розыгрыша приза выводки, был снят прилепский Диамант, а непосредственно перед началом бегового дня было объявлено и о снятии локотского Винтера ЛОК. Зато каждого из оставшихся можно смело зачислить в число наших лучших представителей текущего бегового сезона. К сожалению нет ни Урала, ни Сибири, и, безусловно, здесь надо принимать во внимание наши российские расстояния. Хотя, с другой стороны, все те же расстояния не испугали Натана, его коневладельца и наездника отправиться испытать свое счастье в Москву с другого континента. Но и в этой компании стартующих не обошлось без гастролеров – локотской Экватор ЛОК (Н.С. Матвеева) прибыл с Тамбовского ипподрома; дербист 2014г. Факел (Г.Г. Большаков) и Веселый Роджер (И.А. Галимзянов) – из Татарстана. Престиж ЦМИ предстоит защищать троим уроженцам Локотского конного завода – Эпос ЛОК (Р.А. Габдрашитов), Донвар ЛОК (Л.В. Танишина) и Пекин ЛОК (И.В. Серик). Здесь же, помимо них, рожденный в подмосковном хозяйстве В.Я. Панченко Пабло (А.Г. Несяев) и Джек Пот (В.П. Кондратюк) коневладельца Я.А. Таракановской, и вот именно к нему и приковано всё основное внимание публики. Я уже упоминал о собранных прогнозах на результаты будущего розыгрыша призов, и именно в этом случае все из числа опрошенных в своих мнениях не расходились, называя Джек Пота будущим победителем Элиты. Да и каким могло быть иное мнение, если за месяц до этого старта жеребец произвольно разделался со своими соперниками в Призе «В честь Дня России» с результатом 3.01,1, а всего лишь 2 недели назад вообще устроил контрольный выстрел своим оппонентам, прикатив в квалификационном заезде с новым Всероссийским рекордом 1.56,9. Видели это не все, но уж слышали точно.

Итак, старт первого гита! Стартовая машина еще только начинает свой разгон, а сзади ее, похоже, в прямом смысле, уже подпирают набравшие ходу претенденты на приз. Где-то еще у начала трибун и ,причем, одновременно, сбиваются и начинают скакать Веселый Роджер и Донвар ЛОК. При этом, по порядку стартовых номеров они весьма далеко друг от друга, и соответственно, не могли друг друга напугать. Скорее всего, оба жеребца врезаются в гостеприимно распахнутые крылья старт-машины, оттого и скачут, и с таким неудачным стартом полностью теряют свои шансы на главные роли в этом гите. Казалось бы, у столба всего лишь шесть реальных участников, но каждый из них претендует на первую скрипку, а многие и пытаются возглавить заезд. Оттого и так резво с приема, и тесно на дорожке, и в первый поворот наши лучшие мастера входят широким веером. Прямо со старта перехватывает всю компанию и занимает козырную бровку казанский Факел, и это, несмотря на свой шестой номер. И Экватор ЛОК, и Джек Пот, принимая ближе к бровке ничего с ним сделать не могут. Кажется, что Джек Пот пристроится за лидером в спину, но сделать это плотно не получается, а Экватор и вовсе откатывается в арьергард. А вот рядом к лидеру, и при этом с крайнего полевого номера пристраивается Пекин ЛОК, причем, при выходе из поворота он на какой-то момент даже водит весь заезд. Здесь же решительно стартовавший Пабло, в повороте он держится на уровне Факела, но ему уже достается траектория третьих колес. Первая четверть 29,6 секунды. При выходе на противоположную прямую Пабло бросается в лидеры. Факел бровку не отдает и тянется за ним. Пекин за такой компанией уже не поспевает, и третья позиция достается Джек Поту. Вторая четверть 28,6 секунды. У версты Пабло в отрыве на запряжку. Левый поворот в борьбе Факела и Джек Пота, а комментатор под восторженный гул трибун объявляет третью четверть Пабло в 28,8 секунды! При выходе на финишную прямую Пабло в посыле, но начинает (не могу подобрать слово) как-то качаться. Верный своей бровке, Факел его обходит, и кажется выскочит в победители! И не встает он! Но все же своими полями Джек Пот выходит вперед! 1.58,0! Факел вторым, всего лишь на 0,2 секунды тише. Третьим Пабло с результатом 1.58,4, но судейская объявляет ему неправильный ход, и в этом моменте я преклоняюсь перед ее смелостью взять на себя подобное серьёзное решение! Таким образом, третье место по 1 гиту у Эпоса Лок – 1.59,5. Четвертым, до последних метров в бою, Экватор Лок – 1.59,6. Смелый Пекин окончательно сдался еще у третьей четверти. Двое неудачников, со своим незаладившимся стартом, и при такой резвой езде, уже вообще не могли ничего сделать.

Казалось бы результат первой попытки более чем приличен. Но со второго гита не снят никто! На что же они надеются? Что же из этого выйдет? Старт. Сразу же теряется Пекин ЛОК. А вот прием Веселого Роджера и Донвара ЛОК, пусть и выполнен в разной манере, но выполнен идеально! Бросившийся за ними Факел не поспевает. И два неудачника первой попытки в борьбе между собой выписывают полкруга за 28,5 и 29,2 секунды по четвертям, и это резвее 1 гита! В ближайших преследователях Факел и Пабло. До середины круга Джек Пот созерцает за происходящим откуда-то сзади, но потом бросается в атаку! У третьей четверти, он пусть и полями, но рядом с лидерами – 29,8 секунды. Перед трибунами Донвар сдается и отваливается назад, сдается и Веселый Роджер, но при этом открывает бровку активно финиширующему Пабло, который при результате 1.59,1 отвоюет финишем третью позицию у Факела. Красиво и неожиданно, дернув «телефоны», с замыкающих позиций финиширует вторым Экватор ЛОК – 1.58,7. А впереди, красиво, уверенно и, казалось бы, без особых проблем **Джек Пот.** 1.58,4. Тише первой попытки на 0,4 секунды. Но на глаз это не определить. И в целом, победа великолепна и безоговорочна! Не прошли даром Факелу его усилия в первой попытке – по итогам первого гита за ним общее второе место в итоговом зачете. За свои старания во втором гите, третье место получает Экватор ЛОК, четвертое у Пабло.

Награждение Джек Пота

После розыгрыша Элиты **Джек Пот** стартовал мало. Но 2 раза был значительно резвее 2.00,0, а при розыгрыше Кубка Шахтеров в компании иномарок на дистанцию 3200м установил свой очередной Всероссийский рекорд – 4.07,8, оставшись четвертым. Осенью и зимой не стартовал.

Вернувшись домой в Тамбов, **Экватор** еще дважды будет стартовать в Призе Элиты на Воронежском и Тамбовском ипподромах. И оба раза будет на уровне 1.58…с копейками, и оба раза останется вторым за обосновавшимся в Тамбове Всероссийским Дербистом 2015г. Циклоном ЛОК.

Красавец **Пабло** великолепно и почти беспроигрышно завершит сезон. Выиграет, и при этом установит Всерос-

сийский рекорд 3.02,6, миллионный Приз в честь города Междуреченска, а помимо этого, еще дважды выйдет победителем дистанционных призов на ЦМИ. К сожалению, зимний сезон вынужденно пропустит.

Через две недели **Веселый Роджер** вновь встретится с Факелом в розыгрыше Элиты. Но на этот раз это будет Казань, Факел опять будет впереди, а Роджеру достанется почетное второе место с лучшим для него результатом в сезоне – 1.59,4. Будут у него и еще старты. Будет второе место в дорогом Призе «Дружбы народов» и пара побед в традиционных. Попытка повторного приезда в Москву на Шахтерские призы успеха не принесет.

Трудяга **Донвар ЛОК** выиграет Мемориал Маршала С.М. Буденного, останется с платным местом в дорогих шахтерских призах. Осенью и зимой не стартовал.

Эпос ЛОК буквально сразу после приза будет продан в Оренбург, где уже под знаменами нового коневладельца Ермаковой Д.М. будет выигрывать до конца сезона.

Пекин ЛОК будет мотаться между Раменским и Москвой. В раменской Элите останется вторым за Циклоном ЛОК. Кстати, у не отважившегося на Москву Циклона за сезон 2017 года наберется 3 победы в Призе Элиты на ипподромах Раменского, Тамбова и Воронежа. А Пекин ЛОК в этом же июне все же выиграет Кубок России у себя на Раменском.

И наконец-то мы с Вами добрались до главного события того славного праздничного бегового дня – до розыгрыша **БОЛЬШОГО ВСЕРОССИЙСКОГО ПРИЗА.** Хотя, если уж быть точным, то розыгрыш его первого гита, выпавшего на третий заезд, и открывал всю программу этого праздника. Кто-то в этот день выиграл, кто-то проиграл. Кто-то возликовал, кто-то огорчился. Но уж чего-чего, а интриги хватило на всех, кто только пришел на трибуны ЦМИ в то памятное воскресенье.

Все его 10 претендентов на старте. Вспомним имена наших 4-х летних звезд сезона 2017 года! Честь и престиж ЗАО «Конный завод «Локотской» предстоит защищать сразу пятерым его представителям, сразу в программке бросающимися в глаза своими фирменными приставками «ЛОК» - это Чизана (Ю.Ю. Дробышеская), Визбург (Р.П. Киселев), Чезар (С.Г. Саблин), Сталкер (А.В. Попов) и Президент (Р.А. Габдрашитов). Помимо них, от имени наших бывших советских конных заводов на старте прилепский Граммофон (Н.С. Матвеев). Новая формация коннозаводчиков представлена Айнекой «Ч» из хозяйства В.Е. Чалова, Сол Мейком (Я.С. Логвин) А.А. Казакова, Лефортом СИН (А.Н. Дурнопьянов) конного завода «СИН» и Корсиканцем (А.А. Зибарев) В.Я. Панченко. Если начинать разбираться с былым «послужным списком», то самый заслуженный из числа всех участников здесь - **Айнека «Ч»** коневладельца Н.В. Строй – трехкратная Всероссийская рекордистка, победительница главных традиционных призов (Протолинки, Гибрида, Гладкой) и дорогого спонсорского Приза в честь города Осинники, победительница отборочного приза в своей компании, и наконец обладательница лучшего пожизненного результата среди прочих претендентов – 1.58,8. И несмотря на все эти «регалии», и публика в трибунах, и опрошенные специалисты, «голого» фаворита в Айнеке «Ч» не видят. Кое-кто вообще предрекает ей полный провал и отсутствие платного места. Я думаю, что группу скептиков даже не столько смущали ее неяркие весенние старты, сколько люди принципиально не хотели верить в возможности кобылы удержаться на самом пике на протяжении трех сезонов.

Вторым по уже достигнутой резвости – 1.59,3, в этой компании был **Визбург ЛОК**, принадлежащий КФХ «Барсук Т.Л.». Помимо красивого локотского происхождения и высокого рекорда, за плечами у Визбурга уже была долгая и боевая беговая карьера. Его старты пестрили великолепными секундами и тяжкими проскачками, после каждой из которых ему предрекали скорую кончину, а он вновь и вновь выходил на свой очередной бой. В отличие от других, он не прятался зимой, выйдя на старт обоих традиционных призов. Он мужественно оставался вторым в самых главных стартах, попеременно «нарываясь» то на Айнеку, то на Сол Мейка, то на Лефорта СИН. А еще, все видели его феноменальный финишный бросок, который и стоило рассматривать в качестве главного козыря.

Визбург ЛОК

И Айнека «Ч», и Визбург ЛОК уже были резвее 2.00,0, но это было в прошлом сезоне. Единственный, кому этот рубеж покорился уже в первой половине 2017 года, был Сол Мейк А.А. Казакова. Двухкратный Всероссийский рекордист и победитель 3 традиционных призов ЦМИ. К моменту выхода на Дерби у него всего лишь 4 старта за сезон, но все они резвее 2.02,0, с лучшим результатом 1.59,8. Свой отборочный приз Сол Мейк бежал в дождь и не просто выиграл, а выиграл с результатом 2.00,4. В предварительно собранных прогнозах лишь А.Г. Несяев не называет его в число призеров. У всех остальных он впереди, вплоть до победы.

Президент ЛОК – жеребец образцовой беговой карьеры. На рожон не лез, но в 2 и 3 года в своих групповых заездах выигрывал легко и красиво, как бы демонстрируя, что это еще не все, на что он способен. Его аккуратный старт и шикарный финишный бросок уже превратились в своеобразную визитную карточку. В сезоне 2017 года в его активе уже победы в Призе Рангоута и Призе «В честь Дня Победы» с результатом 2.00,9. А еще есть магия имен – мало того, что успехи его тренера Р.А. Габдрашитова на протяжении последних лет неоспоримы, так еще и владелец Президента – Николай Болстрен, который, пусть и не держал на ЦМИ большого поголовья, но среди его питомцев были Алтай, Голливуд ЛОК, Миф, Пинг Понг, Пьедестал. А публика все видит, все знает, и в итоге Президент ЛОК в числе основных фаворитов в кассах тотализатора. Видят его в победителях и опрошенные эксперты.

Президент ЛОК 1 гит Приза Дерби

И вновь я возвращаюсь к мнению уважаемых мною экспертов. Большая часть из них, пусть и не в качестве победителя, но в числе призера называли **Чизану ЛОК**. А почему и нет? Кобыла с легендарного отделения М.В. Козлова. С отличными стартами в 2 и 3 года, с Всероссийским 3-х летним рекордом на 2400м, с результатом 2.00,5 в Призе Гладкой (вслед за Айнекой «Ч»), с отличными ездами в квалификационных заездах в начале сезона и боевым вторым

Чизана ЛОК и Ю.Дробышевская

местом в отборочном призе рядом с Президентом ЛОК. Таких лошадей со счетов не сбрасывают.

Лефорт СИН коневладельцев Э.И. Мордухович и С.А. Исаева. В 2 года был «при делах». В 3 года ехал только вперед, но на большие призы не отваживался. Уже зимой 2017 года, находясь в более титулованной компании, выигрывал Приз «Памяти В.О. Витта» (зимнее Дерби). В оставшихся зимних и весенних призах везде оставался с высоким призовым местом. Волей жребия, оказавшись в 5 отборочном призе, стартовал по раскисшей после дождя дорожке. Но, как это красиво говорится, «демонстрировал волю к победе», и пусть уже и по итогам голосования отборочной комисии, но с результатом второго гита вышел на Дерби.

Граммофон коневладельца М.Т. Габуева. Гастролер с Тамбовского ипподрома. Победитель целой обоймы традиционных призов на своей родной дорожке, но при этом и смелый претендент на подобные призы на ЦМИ. Чего лишь стоит его третье место в Призе Гибрида с результатом 2.00,0! А помимо этого, были и иные удачные старты. По итогам отборочных призов вышел с хорошим результатом 2.01,9.

Сталкер ЛОК. Еще один участник Дерби коневладельца Н.В. Строй. Локотской жеребец импортного происхождения. До своего появления в отделении А.А. Вилкина уже прошел через две другие конюшни. Оставался платным в традиционных призах, отлично гастролировал в Тамбове, уже показал 2.00,6, выиграл Приз Памяти Неизвестного солдата. Но при этом, не раз, и не два вытворял чудеса за старт машиной, оставаясь загадкой для игроков.

Корсиканец. Стартует в качестве казанского гастролера, хотя и начинал в Москве, где даже достиг результата 2.00,0 в розыгрыше приза Гибрида 2016 года. Достойно прошел свои отборочные заезды. Интригует, как любой гастролер.

Чезар ЛОК. Коневладелец М.А. Абдурахманов. Еще один гастролер, из Ульяновска. Ежегодно, в силу своих служебных обязанностей, я выезжаю в Локотской кз, где и осматриваю весь молодняк. Уже на отборочные ЦМИ Чезар ЛОК прибыл с рядом побед на родном ипподроме, и очень приличным стартом в Казани. Заслуженно пробился на Дерби. А я после всего этого нашел свой рабочий список от поездки в Локоть и увидел в нем жирный минус перед кличкой Чезар. Прости меня, жеребец. После этого я искренне за тебя болел.

Итак, старт первого гита! Старт-машина при выходе из левого поворота, и к ней аккуратно подходят Визбург и Президент. Чизана чуть отстаёт. Остальные принимают с приличным разбегом. И тем не менее, старт идеальный. Почти идеальный. Где-то за 100 метров до столба со своего шестого стартового номера сбивается Сол Мейк. На ход он встает, но его поезд уже ушел! А впереди, ведущим локомотивом, Сталкер ЛОК. Принявшие с ним рядом и так же резво, Чезар ЛОК и Лефорт СИН определяются за лидером. Причем Лефорт перекладывается на бровку, а Чезар, стартовавший левее своих соперников, выбирает вторые колеса. Первая четверть в 29,1 секунды. На четвертой-пятой позиции Айнека «Ч» и Чизана ЛОК. Остальные очень близко. У полукруга Сталкер ЛОК впереди, но его лидерство условно – в спине Лефорт СИН, в колесе Чезар ЛОК, и на третью позицию полями выкатывает Айнека. У версты Айнека «Ч» уже на уровне седелки лидера. При входе в поворот, не поспевая за соперниками, сбивается и делает проскачку державшийся третьим Чезар ЛОК. У третьей четверти Айнека уже впереди, и эта четверть сделана за 28,9 секунды. На выходе из поворота Айнека и Сталкер в борьбе. Сзади бросается компания преследователей, но заметнее всех выруливающий по широкой таектории Визбург ЛОК. Отчаянная борьба на финише! Впереди Айнека «Ч», вслед за ней Попов буквально на руках вытаскивает Сталкера на второе место. У Лефорта добавить не получается, и на третью позицию накатывает Президент ЛОК, а вслед за ним, уже самым финишем и Визбург ЛОК, растерявший заветные метры далеким поворотом. Пятым Лефорт СИН, чуть сзади Чизана ЛОК. **Резвость Айнеки 1.58,8!** Резвее этих секунд в Дерби еще никто не ехал! Впечатляют и секунды остальных преследователей. Даже подошедший седьмым(!) Граммофон выкатывается с результатом резвее 2.00 – 1.59,9.

Лефорт СИН, Сталкер ЛОК, Сол Мейк - старт 2 гита Приза Дерби

Второй гит. Опять к машине подкрадываются Визбург ЛОК и Президент ЛОК, опять остальные активно накатывают сзади. Но в этот раз идеальной линии стартующих не получается, хотя никто и не сбоил. Трое самых активных – Сталкер ЛОК, Лефорт СИН и Сол Мейк буквально подпирают крылья старт-машины. Они-то и вырываются вперед сразу после столба. Возле первого четвертного знака эта троица даже уезжает на небольшой отрыв от остальных участников. Ближайшая к ним Айнека «Ч» отстает ,как минимум, на две запряжки. Впереди Лефорт СИН, в борьбе с ним Сталкер ЛОК, а в спине Сол Мейк. Первая четверть 29,2 секунды. У полукруга без изменений. Попеременно впереди то Лефорт, то Сталкер. А вот Айнека уже сократила отставание. Ко входу в поворот она уже рядом, но и Сол Мейк тоже отворачивает из-за спины лидеров, бросаясь в атаку. Оттого Айнеке в повороте достается траектория далекими четвертыми колесами. Чуть сзади, в группе преследователей, и опять примерно на том же месте, что и в первом гите, сбивается Чезар ЛОК. И вот она – финишная прямая. Впереди Лефорт СИН, сдается и начинает отпадать Сталкер ЛОК. Сзади яростная атака со второго эшелона – по бровке бросается Чизана ЛОК, маневрирует в поисках выхода Президент ЛОК, а Айнека подпирает со своих далеких полей, выдержав дальний поворот и не видя сейчас помех. И у нее это получается шикарно! Лефорт отчаянно бьется, он герой этого заезда, он протащил его на себе. И прои-

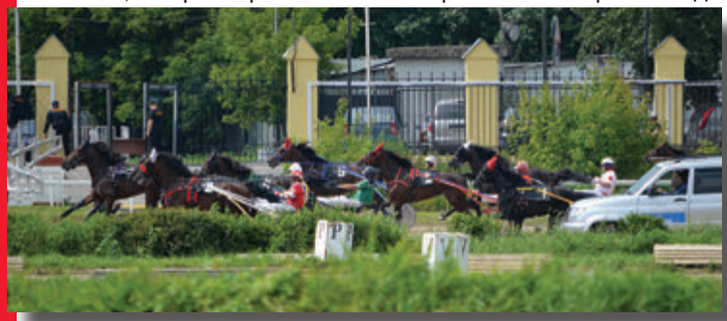

Старт 1 гита Приза Дерби

грает он совсем чуть-чуть. Даже не проиграет – уступит. А выиграет этот гит, а вместе с ним и этот приз, да не просто приз, а Большой Всероссийский, гнедая кобыла, рожденная в Республике Мордовия в хозяйстве В.Е. Чалова, принадлежащая Н.В. Строй, и стартовавшая в руках мастера-наездника А.А. Вилкина, и имя ее – **Айнека «Ч»,** и это уже очередная страничка нашей истории! Чистая победа с выигрышем двух гитов! Кстати, резвость победителя 2.00,2 и его первенство было неоспоримо. А вот с остальными без фотофиниша не обошлось. Спасибо современной фототехнике. Без нее было бы просто не разобраться. В итоге, на второе место признан Президент ЛОК, рядом с ним, но все равно третьим Сол Мэйк, четвертым Лефорт СИН. Резвость всех троих лошадей – 2.00,4. На пятой позиции с результатом 2.00,6 Чизана ЛОК.

Дерби 2017. Награждение Айнеки «Ч» и А.Вилкина

Победитель определен! А вот с остальными призерами еще ничего не ясно. И это принципиально. Благо, помимо престижа, на кону еще и очень приличные призовые, ибо стоимость Дерби 2017 года составила 716 тысяч рублей. И на все невыясненные вопросы ответ дадут результаты третьего гита. Понятно, что Айнеке «Ч» уже этот старт не нужен, вместе с ней снимаются от участия растерявшие шансы Чизана ЛОК, Корсиканец и Чезар ЛОК. В поле остаются 6 претендентов, и они уже стартуют. Впереди все та же троица – Сол Мейк – Лефорт СИН – Сталкер ЛОК.

В правом повороте в лидеры определяется Сол Мейк, двое других рядом. Первая четверть – 29,9 секунды. В начале прямой смельчаки даже уезжают на небольшой отрыв, но уже у полукруга усилиями преследователей преимущество тает. Второй четвертной отрезок 31,2 секунды. Третий четвертной столб пройден дружно и кучно. Комментатор объявляет ровно 30 секунд. Подходя к трибунам, Сол Мейк все так же впереди. К чести своей, Сол Мейк по-боевому так и проведет весь этот гит с места до места. В отличиие от него, Сталкер ЛОК сдается и отваливается назад. Лефорт СИН, проявив героизм, останется у столба вторым. На третье место, продемонстрировав, как он умеет это делать, хорошим броском с замыкающих позиций выскочит Президент ЛОК. Резвость победителя – 2.00,6, но сейчас дело не в секундах. Все сосредоточены на подсчете суммы мест по двум лучшим, правильно совершенным гитам. И в этом отношении, выше всех Сол Мейк – сумма мест – 4, по итогам второго и третьего гитов, и по идее, это заслуженное второе место в розыгрыше Большого Всероссийского приза 2017 года. Далее Президент ЛОК по итогам первого и второго гитов. И четвертое место у Лефорт СИН, за его старания во второй и третьей попытке.

Вот такой был розыгрыш Дерби. И лично мне понравилось всё. И я был рад за тандем победителей. И я был рад, что оказался очевидцем восхождения в самый зенит своей славы нашей новой звезды – Айнеки «Ч». И я был рад, что у нас могут рождаться рысаки, способные на самом высоком уровне пройти через три сезона тяжких испытаний. И теперь с нетерпением буду ждать ее первых жеребят, и верить, что у них тоже все получится.

Гадко было другое. Зависть – чувство порочное. Но уж если вы не можете ее в себе подавить, то завидовать надо либо молча, либо, как минимум не лицемерить. Слишком уж некрасиво сначала отправляться к победителям со своими поздравлениями, а потом за углом рассуждать о своих сомнениях в чистоте завоеванной победы.

Контрольный выстрел прозвучал 19 сентября 2017 года. По результатам полученного официального письменного заключения антидопинговой лаборатории Франции «Laboratoire des Courses Hippiques» двое из числа призеров розыгрыша «Большого Всероссийского приза Дерби», показали наличие контролируемых веществ в своих исследованных пробах «А». Этими лошадьми оказались второй и третий ранее объявленные призеры.

И это был прецедент в отношении восприятия нашей действительности. И если воспринимать все случившееся как свершившийся факт, то итоговое распределение призовых мест нашего Дерби 2017 года должно выглядеть следующим образом:

1 место – Айнека «Ч»

2 место – Лефорт СИН

3 место – Визбург ЛОК

4 место – Сталкер ЛОК

5 место – Чизана ЛОК

Что же было дальше с нашими участниками?

Буквально через 2 недели при розыгрыше Приза «Роксаны» **Айнека «Ч»** буквально в пух и прах разнесет своих сверстниц, финишируя в обоих гитах на первом месте с «безминутными» резвостями 1.59,8 и 1.59,4. Еще через 2 недели последует старт в дистанционном Призе Имени МСХ РФ, но он окончится неудачей. Так же неудачей обернется и участие в дорогом спонсорском призе в день празднования Дня Шахтеров. И это будет последний старт Айнеки на ЦМИ. Но на этом волшебная история еще не закончилась. Наталья Строй подарила(!) ее обратно Виталию Чалову. И уехала Айнека, в прямом смысле, домой, в свой родной завод.

До появления результатов по допинг-тестам и Сол Мейк, и Президент ЛОК успели сделать по паре выступлений на ЦМИ. Оба выходили на старт Приза МСХ РФ, причем Сол Мейк в тот раз героически водил по дистанции почти 2 круга, оставшись третьим на финише.

Лефорт СИН. Если бы кто удумал учредить номинацию «Лучший 4-х-летний жеребец ЦМИ», я бы проголосовал за его кандидатуру. До конца года жеребец выигрывал и делал это не раз. В том числе в Призе «Золотой осени» и Мемориале выдающихся наездников.

Сталкер ЛОК и Лефорт СИН

Чизана ЛОК. В Призе Роксаны оставалась третьей, пропустив вперед Айнеку и Элегию. А потом у нее было два великолепных старта в руках А.В. Попова. И оба раза это были победы в традиционных призах - «Имени МСХ РФ» и «Имени Злынского конного завода». Причем в Призе МСХ РФ Чизана не только отомстила всем своим обидчикам

Чизана ЛОК и А.Попов по дистанции Приза им. Злынского кз

по Дерби, но и установила новый Всероссийский рекорд – 4.10,8.

Визбург ЛОК. Прошел фактически через все оставшиеся традиционные призы. В большинстве случаев, оставался с достойными платными местами. Предусмотренные Правилами, встречи с более старшим возрастом, в основном, сводились к противостоянию со своим бывшим соконюшенником Пабло.

Граммофон. До конца сезона будет гастролировать между Тамбовом, Воронежем и ЦМИ. Причем получаться это у него будет весьма результативно. Выиграет «Большой Тамбовский Приз», доведя этой победой свой пожизненный рекорд до уровня 1.58,4.

Сталкер ЛОК. Осенью того же, 2017 года будет продан своему новому коневладельцу из Казахстана. До этого момента успеет успешно посетить Тамбов, выиграть там дорогой спонсорский приз, установить рекорд ипподрома, а заодно и свой собственный, показав в руках А.А. Вилкина свои лучшие секунды на 1600м – 1.58,8. Будет у него и второе место в Призе «Золотой Осени» на ЦМИ. Но лично для меня, его самое красивое выступление состоялось при розыгрыше дорогущего Кубка Шахтеров, когда выступавший на нем А.В. Попов, пусть и остался без призового места, но зато разложил всю езду под победившего тогда на Фауст Гановере бригадира А.А. Вилкина. И при этом, кстати, установив Всероссийский рекорд – 4.09,5.

Чезар ЛОК вернется домой и выиграет там свой Ульяновский Дерби, да еще и с приличным результатом 1.59,8.

Корсиканец тоже уедет с ЦМИ к себе в Поволжье, где и будет появляться то в Казани, то в Саратове. Останется вторым в розыгрыше большого Татарского приза Дерби.

Вот такая она – наша еще совсем недалекая история. И она еще не окончена. Благо, что большинство из ее участников все еще на дорожке.

Фото Кудашевой И., Рахманиной А. и Евтеевой Е.

Стародумов Михаил Игоревич, канд. с.-х. наук, ст. науч. сотрудник ФГБНУ «ВНИИ коневодства»

ДЕНЬ РЕКОРДОВ В КОНЦЕ ЛЕТНЕГО СЕЗОНА 2017 ГОДА

Престиж и значимость не только победы, а, в иных случаях, и просто участия в серии наших календарных традиционных призов формировались на протяжении ряда лет относительно спокойной беговой истории советского периода. В отдельные годы, с претензией на великое, к ним добавлялись такие амбициозные мероприятия, как розыгрыш Приза Мира, Кубка России, Приза Земли Нижегородской. К сожалению, со временем, и, в первую очередь, на областных ипподромах, финансовая составляющая розыгрыша подобных призов угасла. К счастью, остался престиж и еще какая-то значимость, все еще понятная для неширокого круга нашей рысистой общественности. Вот поэтому я и не являюсь сторонником учреждения новых календарных традиционных призов, благо, что дополнительное их количество размывает значимость самой победы, а уровень призового поощрения все равно останется на прежней величине, будучи обоснованным финансовыми возможностями ипподрома. Другое дело, когда появляется сторонняя спонсорская поддержка в организации призов, а уж если она становится постоянной и гарантированной, тогда, помимо меркантильного интереса, появляются и значимость, и престиж. В середине нулевых годов так было с учреждением Приза «Золотая подкова Татарстана» на Казанском ипподроме, когда серьезные призовые суммы победы в нем вообще подкорректировали подход к подготовке лошадей, сориентировав его значимость на необходимость наличия хорошей трехлетки к осени текущего сезона. К сожалению, идея именно этого приза фактически умерла. А после вообще было несколько лет пустоты до того момента, пока не появилась практика обустройства праздника в честь Дня Шахтеров на Центральном Московском ипподроме. Пусть его основная составляющая - это проведение престижных скачек, но как-бы то ни было, но и на нашу долю перепал солидный кусок праздничного пирога, показавший, что бега могут быть и захватывающими для публики, и самодостаточными для коневладельцев.

Календарно праздник выпадает на последнее воскресенье августа. ЦМИ повезло даже больше – в Москве праздник под этим флагом прошел и в субботу, и в воскресенье. Даже, казалось бы, обыденная суббота расцвела серией именных спонсорских призов с суммой поощрения от 50 тысяч рублей. На этот же день были перенесены и 3 традиционных приза, самый дорогой из которых с суммой поощрения в 150 тысяч рублей и названием «Имени Злынского конного завода», в гордой манере «с места до места» в компании основных четырехлетних рысистых кобыл страны выирал А.В. Попов на Чизане ЛОК с результатом 3.08,4 и последней четвертью 29,9 секунды.

Ну, а сама кульминация действия, конечно же, состоялась в воскресенье. В центре внимания были скачки, и самая «дешевая» из них составила полмиллиона рублей! Было здесь и арабское Дерби, и Большой Всероссийский Приз для чистокровной верховой породы, а во главе всего значился Кубок Шахтеров России с призовым фондом 12 миллионов рублей! Но скачка - это не мой удел. И оттого вспомним мы рысистые заезды, пусть их было всего четыре, но зато какие! «Приз города Осинники» для лучших трехлеток страны – 1 миллион рублей, «Приз города Междуреченска» для рысаков четырех лет и старше – один миллион рублей. «Кубок Шахтеров им. А.Г. Стаханова» для орловцев старшего возраста – 1,5 миллиона, «Кубок Шахтеров. Императорский приз» для рысаков 4-х лет и старше - 3,9 миллиона. Впечетляет!

Итак, поехали! **«Приз города Осинники»**, 2400 м. Резвейшие трехлетки России. На старте 7 участников. Среди них 5 рожденных в США иномарок. От лица России – двое отважных – это Сэнсэй «Ч» (А.А. Вилкин) и Закраина Люк (В.В. Бауэр), прибывшая из Раменского. Сэнсэй «Ч» - умница и красавец, в его послужном списке Всероссийские рекорды и победы в самых престижных призах, его последнее выступление – победа в Призе Будущности с результатом 1.58,5, когда всего лишь 0,1 секунды не хватило до рекорда Распутина! Но против него сильнейшие «иномарки», которые давят не только титулованным происхождением, но и достигнутыми результатами. Самый «страшный» из них – гастролер из Казани Некст Чаптер (Г.Г. Большаков) со своим последним заявленным стартом в 1.57,3!

У Сэнсэя по жребию первый стартовый номер, это неплохо, но и преимущества не гарантирует. За него еще надо биться, и он старается на все 100%! Старт на противоположной прямой. Непонятно, что там произошло, но

видно, как скачет, теряя шансы, Виктори Флауэрс (О.Б. Исаева). А Сэнсэй никому не уступает своей, доставшейся по жребию бровки, и начинает водить заезд. В спине у него соконюшенница Лирикс оф Лав (А.В. Попов), в колесе Закраина Люк, остальные здесь же. В замыкающих Некст Чаптер. Так они и едут половину дистанции - 30,5-31,4-31.5. При выходе на противоположную прямую активно подает Некст Чаптер. У полукруга он уже совсем рядом с лидером - 30,1. Лирикс оф Лав держится третьей. Закраина Люк начинает оттягиваться назад. На четвертую позицию отправляется Севен Дэдли Синс. У Сэнсэя один расклад – «либо пан, либо пропал». И он подает вперед. Возле версты он отбивается от преследователя. В повороте уже явный лидер. 29,6. Дело за малым – взять и довезти. Сказать просто, а впереди еще 400 метров. Но это у него получается! Да еще как! Атака Некст Чаптера захлебывается, и **Сэнсэй** начинает уезжать на отрыв. Но и старания Г.Большакова не напрасны – второе место его. Целая боевая драма за третий приз – несмотря на все свои усилия, Лирикс оф Лав уже не поспевает. На третье место перемещается Севен Дэдли Синс (С.Н. Матвеев), но уже в самый столб на него набрасывается Дринкс эт Макис (А.Г. Несяев). Очень красиво на финише, но то ли Дринкс поздно бросился, то ли Дэдли Синс с этим был совсем уж не согласен, но С.Н. Матвеев третью позицию удерживает. Небольшая пауза, и диктор объявляет резвость победителя – 3.03.5, и это с этого момента наш новый Всероссийский рекорд. Последующие призеры 3.04.5; 3.04,8. И тут еще одно откровение - финишировавшая шестой и «без денег» Закраина Люк показывает результат 3.06.1, и это тоже Всероссийский рекорд, который станет ориентиром для всех 3-х летних кобыл русской рысистой породы. Вот такое начало дня!

Сэнсэй «Ч» / Фото Е.Евтеевой

Проходит каких-то полчаса, и на старте участники **«Кубка Шахтеров. Императорский приз.»** Самый дорогой из всех рысистых заездов в нашей современной истории. В 2017 году его общая стоимость составляла 3.900.000 рублей и это, согласитесь, уже совсем другие бега! Шесть претендентов. Немного, но не надо забывать, что и платная запись для участия в этом призе составила 150 тысяч рублей, а платить у нас никто и никогда не любил, тем более, если на старте такой фаворит, каким был в том году Фауст Гановер. А кто же те смельчаки, что вышли против него? И оказывается, что, если присмотреться повнимательнее, то фаворит в призе не настолько и очевиден. Рядом с ним по своим предварительным котировкам еще один представитель заокеанской селекции – прибывший по весне из Казани и хорошо известный московской публике Яро Гановер. Выступать ему в руках Р.А. Габдрашитова. Жеребец совсем недавно перешел к нему на отделение, но уже успел сделать два старта, причем последний с результатом 1.56,9, повторив рекордные секунды Джек Пота. Кстати, здесь же и сам герой недавнего розыгрыша Элиты - Джек Пот (В.П. Кондратюк). В противостоянии с ними рожденные в Швеции Мэд Ли (О.Б. Исаева) и прибывшая с Тамбова Подиум (С.Н. Матвеев). И шестой участник этой компании - Сталкер Лок (А.В. Попов), выглядевший как бедный родственник на фоне своих маститых конкурентов. Итак, перед трибунами лошади 4-х лет и старше. Ехать 3200 м. Старт! А дальше мы оказываемся очевидцами заезда, который бы надо показывать студентам, и на его примере объяснять, что такое коллективная езда, когда помощник делает все для победы своего бригадира. Со старта впереди Сталкер Лок и Фауст Гановер, но никакой борьбы между соконюшенниками. Фауст уже на первых 100 метрах комфортно усаживается в спину к лидеру и Сталкер, как метроном, в роли пейсмекера начинает отсчитывать четверти своего лидерства. 31,1-31,6-30,7. Уже после круга, перед трибунами 29,9! Он обречен, ему не тягаться с этой компанией, но он делает все для победы своей конюшни. В правом повороте он еще впереди – 30,4. Фауст все так же в плотной спине. Остальные сзади растягиваются цепочкой по бровке. Лишь Джек Пот где-то в арьергарде крутит вторыми колесами. Третьим по дистанции держится Мэд Ли. Замыкает процессию Яро Гановер. Выход на противоположную прямую. Сталкер ЛОК так уже больше не может, а ему и не надо! Бригадир уже отвернул, и теперь уже Фауст Гановеру добивать этот заезд! Цепочка преследователей разваливается. Все, кто как может, пытаются хоть как-то удержаться за удаляющимся сине-оранжевым камзолом Андрея Вилкина. До верстовой отметки это еще как-то получается. Ближе других за лидером Мэд Ли и Подиум. Но Фауст прибавляет еще. Предпоследняя четверть 29.5 секунды. В повороте сдается и отваливается назад Подиум. На третью позицию определяется Яро Гановер, остальная тройка сзади с откровенным просветом, и им биться лишь за четвертое место. А **Фауст Гановера** не достать никому – 4.04,0 – отличные секунды, отличная езда, отличная победа. Уже напротив трибун Яро Гановер отбивает себе второе место – 4.04,9. У Мэд Ли – 4.05.6. Четвертым с приличным просветом и новым рекордом Джек Пот – 4.07,8. Труженик заезда Сталкер Лок и здесь не сдался, и пусть бесплатно, но дошел пятым, да еще с результатом 4.09,5, и теперь это наш новый Всероссийский рекорд для 4-х летних жеребцов иностранного происхождения на дистанцию 3200 метров. Наверное, так и должна была выглядеть справедливость – все награды нашли своих героев!

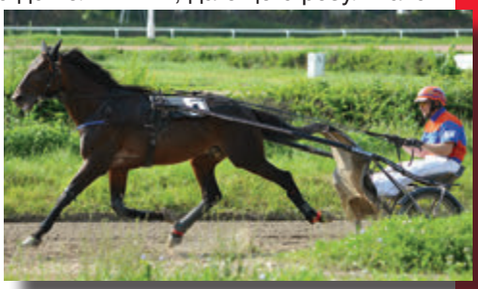

Фауст Гановер и А.Вилкин

«Кубок Шахтеров им. А.Г. Стаханова». Орловцы старшего возраста. 2400 метров. Знакомые все лица. Компанию разнообразят гастролеры - из Казани - Кайф (А.Н. Абилеев), из Уфы – Барышник (А.А. Машинец), из Тамбова – Финист (С.Н. Матвеев) и Покой (Н.С. Матвеев), хотя появление лошадей Матвеевых на протяжении последней пары лет на ЦМИ уже никого не удивляет. Честь столицы предстоит защищать московским Крещатику (А.А. Вилкин) и Крикету (О.Б. Исаева), чесменскому Жетону (А.Г. Несяев), новотомниковскому Папоротнику (Е.В. Чефранова) и хреновскому Повелителю Хану (Т.Т. Тунгатаров). Публика ждет противостояния Финист – Повелитель Хан - Крикет – Жетон, в последнее время выясняющих во всех основных призах, кто же из них главный. 9 сильнейших лошадей и 1,5 миллиона рублей – вот гарантия будущего отличного зрелища! И предвкушения не обманули. Старт довольно ровный и, как никогда, резвый. Лишь Жетон не торопится за старт-машиной, но это мало кого удивляет, да Покой на первых метрах дистанции не поспевает за резво разогнавшейся компанией. Еще до стартовой черты крылья машины подпирают Повелитель Хан и Папоротник, но вот звучит колокол, и вперед устремляется Крикет. Ему удается перехватить соперников, переместиться на бровку, но зависнувшие у него на уровне колеса Папоротник и Повелитель Хан тоже принимают «как из пушки».Оттого и в первый поворот они входят широким

веером, и стартовая четверть сделана за 29,7 секунды. Со стороны это выглядит, как борьба при выходе на финишную прямую, а ведь еще ехать всю дистанцию! Напротив трибун впереди, в борьбе за лидерство, бьются Крикет и Повелитель Хан. Плотно к ним по бровке Кайф, здесь же Папоротник. Остальные близко, в замыкающих – Жетон и Барышник. В таком порядке соперники проходят ровно до середины противоположной прямой. 31.5-31.4-31.6. И тут вдруг все оживает. Сухие цифры секундомера отобьют на двух последних четвертях близкие к резвости по дистанции секунды – 31.4-31.3, но в это же время весь порядок размещения соперников по дистанции преисполнен динамики. У Крикета, наконец-то, получается определиться в лидеры, Папоротник безнадежно отъезжает назад. На четвертое место стремительно выходит Крещатик, здесь же Жетон. В последнем повороте они все еще примерно в таком раскладе. К началу трибун у **Крикета** уже приличный отрыв. Кажется, что второе место заслужено достается казанскому Кайфу, благо, что его никто не достает. И тут, в прямом смысле «на ровном месте» Кайф неожиданно сбивается, а какой бы был сюрприз для тотализатора! И вроде бы вторым будет Повелитель, но ветеран Жетон в очередной раз доказывает, что он, хотя и хромой, но великий. И уже в самый столб он выигрывает эту дуэль за второе место. Запоздалым полевым броском на четвертом месте Финист, не попадавший в радио по дистанции. Пятым – Барышник. Победная резвость Крикета – 3.06,9. Браво, Ольга Борисовна, наши поздравления коневладельцу В. Я. Панченко и селекционерам Московского конного завода. А Крикет – просто умница. Не раз, и не два слышал рассуждения о том, что его фирменная дистанция 1600 м, а он в очередной раз доказал, что он уникален, причем, подобрал для своих доказательств самый дорогой прецендент стоимостью в 1.5 млн рублей!

Крикет и О.Исаева / Фото А.Рыбкин

И уже в легких сумерках и при дополнительном освещении **«Приз города Междуреченска»**. Дистанция 2400 м. Участники – 4-х лет и старше. Все, рожденные в России. Причем, все четверо вышедших на старт четырехлетки еще совсем недавно «виделись» в Призе Дерби. В тот раз они уже выяснили, кто из них «самый главный», но на этот раз их задача еще сложнее – против них выходит элита нашего старшего возраста. Четверо молодых и смелых - это Айнека «Ч» (А.А .Вилкин), Лефорт СИН (А.Н. Дурнопьянов), Визбург Лок (Р.П. Киселев) и Сол Мейк (Я.С. Логвин). Старший возраст представляют локотские Экватор Лок (Н.С. Матвеев), Циклон Лок (И.И. Прозорова) и абсолютный рекордист Донвар Лок (Л.В. Танишина). Злынский конный завод представляет прибывшая из Орла Бьютифул Янки (И.А. Ештокин). Помимо них, проходит парадом перед трибунами Веселый Роджер (И. А. Галимзянов) из хозяйства В.С. Аверина и В. А. Постакухина, здесь же Пабло (А.Г. Несяев) хозяйства В.Я. Панченко и Факел (Г.Г. Большаков) ПАО «Татнефть».11 участников и 1 миллион рублей. И этот миллион манит и дурманит, заманив на этот старт сразу пятерых гастролеров из Тамбова, Орла и Казани. А кто же у нас в предварительных фаворитах? И здесь, как никогда, прогнозы специалистов ЦМИ и сайта «ОБегах» совпадают – оба источника в их качестве видят Донвара Лок и Факела. И имеют на это все основания! После розыгрыша Приза Элиты Донвар не знал поражений, причем, всего неделю назад выиграл дистанционный «Мемориал Маршала С.М. Буденного» с отличной резвостью 3.03,5. В отношении Факела все помнят его второе место в московской Элите, а кто-то знает и о его победе в аналогичном призе в Казани. Да и их главного обидчика – жеребца Джек Пот – на этом старте нет, он соблазнился более дорогим призом. Но прогнозы остаются прогнозами. Здесь можно гадать часами, чтобы выяснить всю правду, надо дождаться старта, а там уж потерпеть всего лишь три с небольшим минуты. Итак – старт. Красивой шеренги не получается – кто-то просто не поспевает за старт-машиной. А Донвар Лок и Пабло намерено приотстали и теперь стартуют с разгона. Но в целом, прием явно очень резвый и дружный. Один лишь Циклон Лок отчетливо маячит на замыкающей позиции. А в лидеры со своих ближних к бровке номеров рвутся Лефорт СИН, Экватор Лок и Веселый Роджер. Здесь же Факел. Довольно скоро в роли отчетливого ведущего определяется Лефорт СИН. Неожиданно сбивается Экватор Лок, но очень быстро не только встает на ход, но при этом и бровки не теряет. При входе в поворот, заметно прибавив, на роль лидирующего и даже при небольшом отрыве выскакивает Факел. Первая четверть 29,6 минуты. На прямой перед трибунами впереди Факел, за его спиной Лефорт СИН. Третья позиция попеременно то у Экватора ЛОК, то у Веселого Роджера. У второй четверти в спор между ними включается Донвар ЛОК. 31,1 секунды. В районе паддока Донвар уже в борьбе с лидером. 30,9. Вся очередная четверть в борьбе между ними. 30,8. У полукруга в судейских комментариях появляется свежая кличка – Пабло! Причем, он уже третий. Пятая четверть очень резвая – 29,9. Впереди Факел, четвертым все еще держится Лефорт СИН. При выходе на финишную прямую у лидера даже небольшой отрыв от остальных. Факел бьется, как только может, но его преимущество медленно и очевидно тает. **Пабло** все ближе, он уже рядом, он уже впереди, и уже видно, что едет победитель. А здесь еще и очень активный финиш Экватора ЛОК – и за его старания второе место. Факел удерживается третьим. У Донвара Лок – четвертое место. Пятая платная позиция у непонятно откуда здесь взявшейся Бьютифул Янки. Резвость победителя – 3.02,6, и это не просто резво – это еще один рекорд этого славного дня, и новый Всероссийский рекорд для жеребцов русской рысистой породы старшего возраста!

Пабло (Bertolio - Полтавка Син) Фото А.Рахманина

Вот такие бывают бега, когда за ними стоят приличные призовые суммы. Великолепное зрелище, отличные результаты. **5 Всероссийских рекордов на протяжении одного дня!**

Вспомним еще раз наших героев. Они это заслужили. Андрей Вилкин и Сэнсэй «Ч» - 3.03.5, Вениамин Бауэр и Закраина Люк – 3.06,1, Владимир Кондратюк и Джек Пот – 4.07,8. Александр Попов и Сталкер Лок – 4.09,5. Александр Несяев и Пабло – 3.02,6.

Шикарный был день, превратившийся даже не в точку, а в эффектный восклицательный знак, подытоживший завершение бегового летнего сезона 2017 года на Центральном Московском ипподроме.

Стародумов Михаил Игоревич, канд. с.-х. наук, ст. науч. сотрудник ФГБНУ «ВНИИ коневодства»

ПРО РЕЗВЫХ ПОБЕДИТЕЛЕЙ ПРИЗА ГИБРИДА

История розыгрыша рысистого Дерби начинает свой отсчет с 1899 года. Хронология розыгрыша Приза Гибрида немного моложе. Впервые розыгрыш Большого трехлетнего открытого приза (так до совсем недавнего времени именовался Приз Гибрида) состоялся на Московском ипподроме еще в 1922 году. Его первым победителем стал И.Кочетков на кобыле конного завода МОЗО Меже (Боб Дуглас-Мелодия) с непривычным для нас сегодня результатом 1.37,6. Дело в том, что в первые годы розыгрыша этого приза в период 1922-1925 гг. его дистанция составляла 1067 метров. Уже в последующем, в 1956 году этот же приз из каких-то соображений разыграли на 2400 м. В остальные же годы, как и сегодня, его дистанция так и составляла 1600 м. Причем, прецедентов его отмены не было ни разу - даже в годы Великой Отечественной войны.

ДЕРБИ	Большой трехлетний открытый приз
1974 г.	
ГЕМЛОК (Микс Гановер-Грин Айз) Злынского кз, М.Фингеров -2.06,6	Лаэрт (Эйпекс Гановер-Лайбель) Злынского кз, М.Фингеров -2.06,5
1981 г.	
Усилитель (Ильм-Усмешка) с/х «Екатеринославский» Омской области, П.Бурылов -2.05,1	Гипюр (Пароль-Гладь) Еланского кз, В.Прокудин – 2.04,8
1982 г.	
Гибралтар (Лоу Гановер-Гимназия) Дубровского кз, А.Хирга -2.07,1	Блеск (Сентениал Уэй-Белая Береза) Еланского кз, Е.Мосеенков – 2.05,7
1985 г.	
Грот (Реприз-Грин Айз) Кубанской ГЗК, В.Ростовщиков – 2.09,2	Мизгирь (Реприз-Мотовка) Локотского кз, М.Фингеров – 2.08,2
1988 г.	
Кросс (Сентениал Уэй-Культура), Московского кз, А.Ларионов – 2.04,3	Сорренто (Реприз-Силь), Кубанской ГЗК, М.Козлов – 2.02,0
1992 г.	
Диктатор (Реприз-Долли), Кубанской ГЗК, М.Козлов – 2.04,2	Орс (Рэгби'с Стар-Омега) Прилепского кз, А.Козлов -2.03,4

Таким образом, получается, что два этих приза, проводимых на протяжении почти 9 десятков лет параллельно друг другу на одном и том же ипподроме, на одинаковую дистанцию 1600 м, в условиях (как правило) одного и того же дня, фактически определяли самую лучшую (или самую удачливую) лошадь своей ставки трех- и четырехлетнего возраста. Так почему же при наличии статистики результатов розыгрыша не задаться целью, и не посмотреть, а всегда ли возрастной приоритет победителей Дерби обеспечивал им более высокие резвостные результаты, чем у победителей Большого трехлетнего? И как складывалась дальнейшая беговая карьера у наших самых резвых и титулованных трехлеток? Конечно же, целый ряд оппонентов напомнят, что условия определения победителей в этих призах диаметрально противоположны. В Большом открытом трехлетнем необходима максимальная резвость. В Дерби важна оптимальная сумма занятых мест. И это, безусловно, накладывает свой отпечаток на полученные результаты. Тем не менее, возьмем на себя смелость и сопоставим.

На протяжении всего XX века было зарегистрировано всего шесть случаев, когда резвость при розыгрышах Больших трехлетних призов превосходила время, показанное в Дерби.

Что же в последующем стало с этими резвыми трехлетками, увенчанными лаврами победителя Большого трехлетнего открытого приза?

Лаэрт в дальнейшем выступал с заметным успехом, однако, резвости, показанной при выигрыше Большого трехлетнего приза, не превзошел.

Гипюр после рекордной езды в этом призе долгое время не выступал и лишь однажды, в старшем возрасте, показал в призе на Саратовском ипподроме 2.10, после чего окончательно сошел с дорожки.

Блеск выступал с выдающимся успехом, стал Всесоюзным трехлетним рекордистом после выигрыша с резвостью 2.03.4 Приза Будущности, но зимой 1983 г., когда ему было уже четыре года, при подготовке к розыгрышу Приза памяти В.О. Витта утратил работоспособность и ушел в завод.

Мизгирь имел прекрасную беговую карьеру, был вторым в Дерби'86, стал Всесоюзным рекордистом в двух- и четырехлетнем возрастах, первым среди отечественных рысаков, разменявшим двухлеткой 2.10,0 (2.09,5), а в четырехлетнем возрасте - 2.00,0 (1.59,6).

О **Сорренто** разговор особый, достойный отдельной монографии. Сорренто – первый рысак, разменявший двухлеткой 2.05 (2.04,8), первый отечественный безминутный рысак в трехлетнем возрасте (1.59,4), первый рысак, пробежавший на ЦМИ в призе резвее двух минут (1.58,6), резвейший рысак, рожденный в СССР - 1.56.9 (1609 м), победитель во всех традиционных призах, в которых принимал участие, в том числе Дерби'89, победитель и призер в престижных международных состязаниях на ипподромах Европы при участии элиты мирового класса.

Орс выиграл Дерби 1993 года. Резвость, показанную в Большом трехлетнем призе на отечественных дорожках, улучшить не успел: в четыре года был передан в аренду в Германию, где бежал с переменным успехом, но после перелома ноги был возвращен на Родину и печально закончил беговую карьеру.

Как не крути, а в отношении показателей статистики XX века, приоритет более старших четырехлеток неоспорим. Да и сами единичные случаи лидерства трехлеток начали возникать лишь на его последней четверти.

А теперь давайте посмотрим, что же нам преподнес наш новый век. И оказалось, что за минувшие 17 розыгрышей, случаев, при которых победители приза Гибрида были резвее дербистов, состоялось ровно столько же, как и за все ушедшее столетие. Давайте вспомним всех поименно.

ДЕРБИ	Приз Гибрида (Большой трехлетний открытый)
2003 г.	
Сильвестр (Армбро Лиф-Серенада) Кубанская ГЗК А.Несяев -2.03,4	Пейджер (Джилл'с Краун-Приметная) Локотской кз И.Киселев -2.03,3
2006 г.	
Престол (Тен Паунд Бэсс-Кассия) Пермский кз М.Козлов -2.01,7	Милорд (Лемур-Мудрая) Локотской кз А.Несяев -2.01,5
2010 г.	
Версаль (Бювитье д'Ану-Возможная) Локотской кз В.Сучков -1.59,9	Распутин (Нью энд Ноутабл-Руанда) Смоленский кз В.Петров -1.584
2011 г.	
Античная (Ньюк ит Фредди-Антиопа) ООО «Юпитер Н.Плессер -2.01,6	Главком (Кэш Холл-Гавернесс) А.Осипов Л.Киселев -2.01,1
2015 г.	
Циклон Лок (Крамер Бой-Цетика Реал) Локотской кз А.Вилкин -2.00,9	Джек Пот (Пасс Гановер-Джастин Гановер) А.Таракановский В.Кондратюк -2.00,6
2016 г.	
Джек Пот (Пасс Гановер-Джастин Гановер) А.Таракановский В.Кондратюк -1.59,1	Айнека «Ч» (Нансачтинг-Алтимэйт Чойс) В.Чалов А.Вилкин -1.58,8

Получается, что в количественном отношении, с XX веком уже сравнялись. Что же касается дальнейшей беговой карьеры упомянутых 6-ти победителей Приза Гильдейца – судите сами. Каждый из них ровно через год был участником розыгрыша Большого Всероссийского приза Дерби. Двое из них – Джек Пот и Айнека «Ч» выиграют этот престижнейший приз. Милорд – выйдет вторым призером Дерби 2007 г. Пейджер выиграет Приз Элиты 2005 года. История побед жеребца Джек Пот, Бог даст, еще не дописана. Каждое из этих 6 имен вы сможете найти в хронологии установления Всероссийских рекордов.

Так что же это? Новые веяния? Несовершенство розыгрыша главных призов? Появление ожидаемой скороспелости? Или призрак о мечтаемом спортивном долголетии? Судите сами. Остается констатировать одно – в целом, тенденция радует.

Рыгина Елена Сергеевна, мл. науч. сотрудник
Нарядчикова Татьяна Викторовна, мл. науч. сотрудник
ФГБНУ «ВНИИ коневодства»

Джек Пот
Фото А.Рахманина

Циклон ЛОК

ДИНАМИКА ИЗМЕНЕНИЯ РЕКОРДОВ ЛОШАДЕЙ РЫСИСТЫХ ПРИЗОВЫХ ПОРОД

Сама идея проведения заездов лошадей рысистых пород с практикой фиксации показанной ими резвости породила систему регистрации полученных ими результатов. Это привело к возможности определения лучшей, резвейшей лошади на данный момент, на данный период, или вообще за весь ход истории. Уже в последующем вся система полученных результатов так и оказалась построенной на данном принципе. Уж и не знаю, когда вообще появилось такое понятие, как «рекордист», но следуя логике вышесказанного, первым российским рекордистом можно смело считать легендарного гнедого Бычка – сына Молодого Атласного завода В.И. Шишкина, пробежавшего на Ходынском поле в Москве в 1836 году 3 версты (3207 метров) за 5 мин. 35 секунд.

С течением времени появлялись новые герои, результаты которых казались вечно недостижимыми. Их имена, сменяя друг друга, четко отчеканили в биографии нашего рысистого дела новые рубежи его возможностей, порой разграничивая ее на целые эпохи новых достижений. Для XIX века это Чародей 5.30,0, Варвар 5.25,0, Потешный 5.00,0, Питомец 2.14 и 4.35. В начале XX века их эстафету принял легендарный Крепыш 2.08,5; 4.25,7. Причем, во времена Крепыша в эту же конкуренцию включились и первые метисы, со своими рекордистами Ирисом 2.11,4, Пылюгой 2.08,4, Прости 2.08,0, Тальони 4.24,1. Причем, повторимся, нам так и не удалось обнаружить, с какого момента и каким нормативным распоряжением понятие «рекордист» обрело, если так выразиться, «юридический статус». По крайней мере, в первых советских «Правилах испытаний лошадей на ипподромах Р.С.Ф.С.Р.», утвержденных Главным Комитетом по конским испытаниям 4 июля 1923 года за подписью Председателя Нечаева о таком понятии вообще нет ни слова. А ведь впереди были гордые для советского коннозаводства 30-е годы, когда результаты Подарка 2.02,1 и 4.17,4, Улова 2.02,2 и 4.20,6, Гурона 4.20,6, Серенады 4.20,6, Баядерки 6.38,7 являлись лучшими на соответствующие дистанции не только в СССР, но и в Европе. Сам термин «Всесоюзный рекорд» впервые встречается в «Правилах испытаний рысистых лошадей на ипподромах СССР» редакции 1947 года, утвержденных Зам. Министра с/х СССР С.М. Буденным. Но там все слишком неясно, и сводится к ссылке на то, что подобная регистрация осуществляется в соответствии с «Положением об учете испытаний лошадей и регистрации рекордов на ипподромах Союза ССР». А вот само упомянутое «Положение…..» я уже найти не смог. Скорее всего, сгинул этот документ где-нибудь в архивах бывшего Главконупра. В 1948 году Главное Управление коневодства и коннозаводства МСХ СССР издает составленный зоотехником К.П. Бочкаревым справочник «Рекорды рысистых лошадей и победители Всесоюзных призов». Правда, приходится сознаться, что указанные в этом издании сведения весьма путаны. По крайней мере, сами рекорды приведены без указания, при каких условиях они установлены – при призовой езде, или езде «отдельно на время», что вносит заметную неразбериху. Так что о наличии подобной четкой информации можно говорить лишь касательно послевоенного времени. Собственно говоря, именно с этого периода и поведет свое начало предлагаемая нами ниже к ознакомлению статистика.

Еще одним отличием в практике регистрации Всесоюзных рекордов в прошлые годы являлся тот факт, что количество «номинаций», по которым производился учет выявленных рекордов, было большим, чем в настоящий период. Так, по каждой породе, по каждой половозрастной группе в отдельности регистрировались наивысшие результаты в беге по летней и по зимней ледяной дорожке. При этом, шла отдельная регистрация результатов при беге в призу и отдельно на время. Дополнительно к этому, отдельно фиксировались рекорды для лошадей, рожденных на колхозных конефермах. Как Вы отлично знаете, ныне действующие «Правила испытаний» не предусматривают подобного разнообразия. В качестве наследия былых лет современные «Правила ….» все еще допускают возможность езды на свидетельство резвости, но на практике это уже фактически нигде не применяется по простой причине полного отсутствия смысла в этом действии. Так что в этой номинации рекордисты прошлых лет еще долго будут оставаться при своем высоком положении до тех пор, пока кто-нибудь не превысит их достижения при езде в призу. Хотя, справедливости ради, приходится признать, что рекорд Полигона 1.56,9р был побит лишь в 2015 году. А результаты Гибрида 3: 3.06 4/8р и Павлина 4.06,1р не побиты до сих пор. При этом рекордные секунды трехлетнего Гибрида в руках А.Бондаревского были показаны в Одессе 22.09.1952 г., то есть более 65 лет назад! И вот это уже рекорд всех рекордов! Сомневаюсь, что где-либо в мире еще чье-то достижение смогло оставаться недостижимым более полувека.

С развитием технического прогресса, по ходу изменения породной структуры нашего рысистого коневодства, подобные изменения находили свое отражение и в практике регистрации наивысших достижений. Так, в «Правилах …» редакции 1984 года появляется упоминание о регистрации рекордов рысаков зарубежных пород, но при этом оговаривается, что их результат обязан превышать соответствующие рекорды русской и орловской рысистых пород. Схожая ситуация была и с регистрацией наивысших достижений кобыл и лошадей младшего возраста – в случае, если их результаты превышали аналогичные рубежи у жеребцов, или у лошадей старшего возраста, то полученные результаты регистрировались в качестве рекордов сразу по нескольким номинациям. Именно по этой причине Вы увидите, что дубровские кобылы Горта и Гугенотка, Вышка и Гладкая значились рекордистами в группе жеребцов-сверстников. А рекорд четырехлетнего Мизгиря на протяжении нескольких лет числился рекордом для старшего возраста. Редакция «Правил» образца 1998 года отменила эти условности, и, на наш взгляд, правильно сделала, благо появилась возможность реального отслеживания данного процесса по каждой породной и каждой половозрастной группе.

В отношении технического прогресса первые справедливые «строгости» прозвучали опять таки в «Правилах» 1998 года, требующих наличия соответствующего технического оснащения – фотофиниша и автоматических секундомеров. Чуть позже в «Правилах …» редакции 2007 года появятся требования о непременном наличии исследования на допинг. И вот с этого момента началась череда рекордов не признанных, то есть таких, при оформлении которых не были выполнены все существующие и утвержденные требования. В частности, именно из-за отсутствия допинг-теста не был признан в 2009 году в качестве Всероссийского рекорда красноярский результат Чада (М.Н. Попов) – 3.02.3, а ведь он превышал не только действовавший рекорд Гротеска – 3.03.6, но и до сих пор не преодолен последующими признанными рекордистами – Версаль 3.03.4, Хан 3.02,9, Пабло 3.02.6. Даже уже в 2017 году, и как я понимаю, по этим же причинам, с Воронежского ипподрома даже не по-

ступала заявка на рассмотрение результата двухлетнего жеребца Конкорд – 2.05,2, хотя эти секунды и превышают действующий рекорд Голливуда Лок – 2.06,1.

Следующая череда «непризнанных» достижений оказалась следствием пункта требований действующих «Правил…», согласно которого кобыла американской, или французской рысистой породы в своем рекордном заезде на финише обязана быть впереди своих сверстниц орловской или русской породы.Именно по этой причине в 2015 году дважды (!) не дождалась своих лавров рекордистки четырехлетняя американка Милая Берта (А.Н. Якубов) – 1.59,9 (3); 3.06,4(4), каждый раз пропуская впереди себя кобыл русской рысистой породы. То же самое, но уже в 2016 году, случилось и с Лисмой Лок - 3.05,6(3). Вот так и вышло, что в номинации рекордов для кобыл пород иностранного происхождения 4-х летнего возраста на дистанцию 2400 м еще с 2001 года значится результат Рамины – 3.06,7.

Еще больше обид породил пункт «Правил.. ..» , гласящий о том, что рекорды для жеребцов регистрируются только при занятии ими первого места. Именно по этой причине «пролетели» мимо регистрации Престол (М.В. Козлов) – 4.11,2(2) в 2007 году, Форпост Лок – 4.11,4(3) в 2016 г., Версаль – 3.01,8 (В.В .Сучков) в 2011 г., да и, возможно, другие, имена которых уже затерялись в памяти. Но здесь надо напомнить, что действующие с 2015 « Правила….» несколько смягчили требования, допуская теперь для доморощенных рекордистов возможность проигрыша рожденным за рубежом соперникам. В частности, именно так был в 2017 году зарегистрирован рекорд на 3200 м жеребца Джек Пот 4.07,8(4). Но, пожалуй, самый нелепый прецедент с отказом в регистрации рекорда произошел в 2011 году в Перми. 13 августа 2011 года рожденная в Пермском кз четырехлетняя русская рысистая Февка под управлением М.А. Еремина выдаст 1600 м за 1.58,8. И быть бы это новому Всероссийскому рекорду в призе, если бы не горе от ума, продемонстрированное самими организаторами. Дело в том, что исходя из каких-то собственных глубоких соображений, для участия в данном заезде было подано всего две (!) лошади, а это уже несоответствие «Правилам испытаний…». И так для меня и остается загадкой - что и кому помешало записать в этот заезд еще двух участников. В конце концов, снять одного из них уже перед стартом, а оставшемуся объяснить задачу - не надо мешать, надо принять за 50 метров сзади и пересечь линию старта, а потом и вообще съехать с дорожки. А так Февка отмотала 1600 м вместе с единственным своим соперником – старшевозрастным выводным американским жеребцом, составлявшим ей компанию, фактически, в качестве поддужной лошади. Вот так и получилось, что сами у себя рекорд украли. Жалко, ведь он не был бы побит до сих пор. Наверное из-за этого, уже поздней осенью решением заседания Апелляционной комиссии результат Февки все же был зарегистрирован в качестве рекорда, но уже как результат, показанный при езде на свидетельство резвости. Хотя, справедливости ради, надо напомнить, что свои лавры рекордистки Февка все же обретет, правда уже в Москве и в старшем возрасте, дважды в августе 2012 года под управлением М.В. Козлова обновив наивысшие достижения страны – 2.00,2 и 1.59,5. Она была очень близка к своему третьему рекорду и на следующий год, повторив свои рекордные 1.59,5 в руках М.А. Хоревой в Раменском при розыгрыше Кубка России.

Так что, обиженных в этом отношении в совсем недавнем прошлом хватало. Хорошо хоть, что на настоящий момент «при потере» своего рекорда ни наездник, ни коневладелец никакого урона, помимо моральных утрат не несет, по той простой причине, что кроме определенного престижа, высокий статус рекордиста никакого финансового поощрения не подразумевает.

А были и другие времена. Ветераны ипподрома и сейчас хорошо помнят «таблицы начислений премий тренперсоналу за улучшение резвости лошадей рысистых пород». Так, начиная с 1950 года и до конца советского периода все изданные редакции «Правил…» предусматривали помимо наградной атрибутики, дополнительное увеличение этих премий в случае установления Всесоюзного рекорда в 2 раза, а за Абсолютные рекорды и вовсе в 3 раза. И, по всей видимости, в отдельных случаях деньги набегали немалые, о чем можно судить по введенной оговорке о том, что суммарная выплата за установление Абсолютного рекорда не должна превышать 1200 рублей. И это в ценах начала 60-х годов!

Вот так все оно и было. Совсем недавно прочитал в воспоминаниях одного из наших ведущих наездников о том, что достижение отдельно взятых рекордов никогда не было для него самоцелью. И, наверное, у каждого своя правда. Хотя одно можно сказать точно – вряд ли кто-либо и когда-либо от своего рекорда отрекся.

Ниже предлагаем Вашему вниманию таблицы, характеризующие динамику изменения Всесоюзных, а позднее Всероссийских рекордов для рысаков призовых пород за послевоенный период на ипподромах страны. Возможно, кому-то это будет интересно; возможно, любители статистики поищут в этом свою изюминку; а, возможно, кто-то просто вспомнит имена былых героев.

Стародумов Михаил Игоревич, канд. с.-х. наук, ст. науч. сотрудник
Рыгина Елена Сергеевна, мл. науч. сотрудник
Нарядчикова Татьяна Викторовна, мл. науч. сотрудник
ФГБНУ «ВНИИ коневодства»

Таблица 1. ВСЕРОССИЙСКИЕ РЕКОРДЫ ЖЕРЕБЦОВ РУССКОЙ РЫСИСТОЙ ПОРОДЫ 2-Х ЛЕТ В ПРИЗЕ НА ДИСТАНЦИЮ 1600 м

Кличка, происхождение, хозяйство и год рождения рекордиста	Резвость	Ипподром	Дата установления рекорда	Наездник
ОЗИРИС (Орион-Завязь) 1950г. Лавинский кз	2.16,4	Ульяновск	07.09.1952	П.Г. Овсянников
АРОМАТНЫЙ БУКЕТ (Барвинок-Антенна) 1951г. к-х «Авангард»	2.15,6	Иркутск	13.09.1953	А.П. Ушаков
АУТ (Ураган-Альта) 1965 г. Еланский кз	2.15,0	Куйбышев	14.08.1967	В.Д. Прокудин
АБОРДАЖ (Живописный -Агитация) 1966г. с.х. «Тюрнясевский», ТАССР	2.14,1	Тбилиси	15.09.1968	Хабибулин
КАРАТ (ЭйпексГановер-Канонерка) 1966г. Московский кз	2.13,6*	Москва	29.12.1968	А.Р. Рощин
МИЗГИРЬ (Реприз-Мотовка) 1982г. Локотской кз	2.09,5	Москва	19.08.1984	М.С. Фингеров
РЕЗЕЦ (Реприз-Закалочка) 1987г. Чувашский кз	2.07,9	Москва	1989	В.Асатиани
ГОЛЛИВУД ЛОК (Лав Ю-Грамота) 2007г. Локотской кз	2.06,2	Москва	11.07.2009	Н.Н. Болстрен
ГОЛЛИВУД ЛОК (Лав Ю-Грамота) 2007г. Локотской кз	2.06,1	Москва	20.09.2009	Н.Н. Болстрен

Примечание: ** Рекорд жеребца Карат являлся зимним по ледяной дорожке*

Таблица 2. ВСЕРОССИЙСКИЕ РЕКОРДЫ ЖЕРЕБЦОВ РУССКОЙ РЫСИСТОЙ ПОРОДЫ 3-Х ЛЕТ В ПРИЗЕ НА ДИСТАНЦИЮ 1600 М

Кличка, происхождение, хозяйство и год рождения рекордиста	Резвость	Ипподром	Дата установления рекорда	Наездник
ОТКЛИК (Отбой-Конвенция) 1952г. Запорожский кз	2.07,0*	Москва	17 07.1955	М.Б. Синяев
ЛАЭРТ (ЭйпексГановер- Лайбель) 1971 г. в Злынский кз	2.06,5	Москза	07.06 1974	М.С. Фингеров
ПЕРЕПОЛОХ (Пион-Пума) 1973г. Хреновской кз	2.05,7*	Киев	29.08.1976	Ю.Е. Привалов
ГИПЮР (Пароль-Гладь) 1978г. Еланский кз	2.04,8	Москва	05.07.1981	В.Д. Прокудин
БЛЕСК (СентениалУэй-Белая Береза) 1979г. Еланский кз	2.03,4	Москва	15.08.1982	Е.П. Мосеенков
ПЕЙДЖЕР (Джилл›с Краун-Приметная) 2000г. Локотской кз	2.02,3	Москва	15 06.2003	И.Л. Киселев
КАПРАЛ (Ливерпуль-Кляуза) 2000г. Т.Д. Альшин Волгогр. обл.	2.01,7	Москва	03.08.2003	Ю.К. Репин
МИЛОРД (Лемур-Мудрая) 2003г. Локотской кз	2.01,5	Москва	09.07.2006	А.Г. Несяев
АПРЕЛЬ (Парк Авеню Сэм-Анапа) 2006г. ФГУП ПКЗ им. В.И. Чапаева	2.00,5	Москва	12.07.2009	А.А. Поликушин
ГОЛЛИВУД ЛОК (Лав Ю-Грамота) 2007г. Локотской кз	1.59,5	Раменское	10.09.2010	Н.Н. Болстрен
ПАБЛО (Бертолио-Полтавка СИН) 2012 г. Панченко В.Я.	1.59,4	Москва	09.08.2015	Р.П. Киселев

Примечание: ** Рекорды орловских рысаков Отклика и Переполоха были признаны и как рекорды для жеребцов русской рысистой породы*

Таблица 3. ВСЕРОССИЙСКИЕ РЕКОРДЫ ЖЕРЕБЦОВ РУССКОЙ РЫСИСТОЙ ПОРОДЫ 3-Х ЛЕТ В ПРИЗЕ НА ДИСТАНЦИЮ 2400 М

Кличка, происхождение, хозяйство и год рождения рекордиста	Резвость	Ипподром	Дата установления рекорда	Наездник
ВЕЛИКОДУШНЫЙ (Вельбот-Кастелянша) 1950г. Хреновской кз	3.18,3	Москва	21.06.1953	Э.Н. Родзевич
БУБНОВЫЙ (Билл Гановер- Бастилия) 1977г. Еланский кз	3.15,7	Москва	31.08.1980	Е.П. Мосеенков
ГЕНОМ (Микс Гановер-Глубинка) 1979г. Майкопская ГЗК	3.14,6	Москва	29.08.1982	В.К. Танишин
РЕНЕССАНС (Сидней Лобелл-Робкая) 1995 г. Прилепский кз	3.14,0*	Москва	11.10.1998	А.С. Козлов
ПРЕСС (Спид Сквеад-Поморка) 1997г. Локотской кз	3.11,6	Москва	09.10.2000	А.Г. Несяев
ЛОРЕЛ ФЭЙЛ (Фэйл Ас-Лютня) 2004г. Прилепский кз	3.11,0	Москва	23.09.2007	Ю.К. Репин
ВИФЛИЕМ (Фриски Флирт-Возможная) 2005г. Локотской кз	3.10,2	Казань	27.09.2008	Г.Г. Большаков
ЛЕВИШ ХОУС (Хайден Гановер-Лонда) 2005г. Прилепский кз	3.09,6	Раменское	03.10.2008	А.А. Поликушин
МЕРКУРИЙ (Рангоут-Мурманская) 2006 г. Локотской кз	3.09,5	Казань	26.09.2009	Г.Г. Большаков
АПРЕЛЬ (Парк Авеню Сэм-Анапа) 2006г. Чувашский кз	3.07,9	Москва	27.09.2009	А.А. Поликушин
ХОРИСТ (Реал Лидер-Хваткая) 2012г. Московский кз	3.07,6	Москва	25.10.2015	Р.А. Габдрашитов

Примечание: ** Результат жер. Ренессанс уступает результатам орловского жер. Кипр 3.13,5 (1985 г.), но по действующим на тот момент «Правилам испытаний ...» регистрация рекордов в русской рысистой и орловской породах велась независимо друг от друга*

Таблица 4. ВСЕРОССИЙСКИЕ РЕКОРДЫ ЖЕРЕБЦОВ РУССКОЙ РЫСИСТОЙ ПОРОДЫ 4-Х ЛЕТ В ПРИЗЕ НА ДИСТАНЦИЮ 1600 м

Кличка, происхождение, хозяйство и год рождения рекордиста	Резвость	Ипподром	Дата установления рекорда	Наездник
ГОРТА (Гильдеец-Галка) 1936г. Дубровский кз	2.05,0*	Одесса	29.09.1940	М.Д. Стасенко
ГУГЕНОТКА (Гранит-Глория) 1968г. Дубровский кз	2.04,7*	Москва	09.07.1972	А.М. Ползунова
ОТЕЛЛО (Лоу Гановер-Оксана) 1969г. Псковский кз	2.03,6	Москва	29.07.1973	Е. П. Мосеенков
НОЧЛЕГ (Чародей - Непобедимая) 1974г. Смоленский кз	2.03,4	Москва	09.07.1978	А.П. Крейдин
МИЗГИРЬ (Реприз-Мотовка) 1982г. Локотской кз	2.01,0	Москва	1986	М.С. Фингеров
МИЗГИРЬ (Реприз-Мотовка) 1982г. Локотской кз	1.59,6	Раменское	02.08.1986	М.С. Фингеров
ЛИНЬ (Нут - Люкреция) 1990г. Прилепский кз	1.59,3	Раменское	1994	А.С. Козлов
ПОЛТАВЕЦ (Лиссабон - Полтавка СИН) 2008 г. Панченко В.Я.	1.59,2	Москва	15.07.2012	М.В. Козлов
МАНХЕТТЕН ЛОК (Эллисон Хэллоу - Македония) 2012 г. Локотской к.з.	1.58,7	Москва	26.06.2016	А.А. Вилкин

Примечание: ** Результаты кобыл Горта и Гугенотка превышали результаты лучших жеребцов того периода. Согласно действующих на тот момент «Правил испытаний ...» рекордные результаты Горты и Гугенотка признавались и как рекорды для жеребцов*

Таблица 5. ВСЕРОССИЙСКИЕ РЕКОРДЫ ЖЕРЕБЦОВ РУССКОЙ РЫСИСТОЙ ПОРОДЫ 4-Х ЛЕТ В ПРИЗЕ НА ДИСТАНЦИЮ 2400 м

Кличка, происхождение, хозяйство и год рождения рекордиста	Резвость	Ипподром	Дата установления рекорда	Наездник
ВЕТРЯК (Василек-Колхида) 1951г. кз «Культура»	3.14,0	Москва	14.08.1955	В.Э. Ратомский
КОЛОС (Лоу Гановер-Кожура) 1969г. Еланский кз	3.11,4	Москва	19.08.1973	Г.Я. Лауга
БУБНОВЫЙ (Билл Гановер - Бастилия) 1977г. Еланский кз	3.11,2	Москва	1981	Е.П. Мосеенков
ВАССАЛ (Сентениал Уэй- Встреча) 1982г. Московский кз	3.10,7	Москва	10.08.1986	А.М. Турков
МАРЦИПАН (Паркет-Мегера) 1984г. Лавровский кз	3.09,1	Москва	14.08.1988	С.А. Матвеев
ПРОКАЗНИК (Пируэт-Олигархия) 1992г. Псковский кз	3.07,1	Москва	18.08.1996	М.В. Козлов
ПРЕСТИЖ (Парквей Тротпикс- Поморка) 2000г. Локотской кз	3.05,9	Москва	03.10.2004	А.Н. Якубов
ВЕРСАЛЬ (Бювитье д'Ану-Возможная) 2006г. Локотской кз	3.04,4	Москва	12.09.2010	В.В. Сучков
ГАЛОГЕН ЛОК (Ганимед-Гертруда) 2007г. Локотской кз	3.04,2	Уфа	24.08.2011	В.Ф. Матусевич

Таблица 6. ВСЕРОССИЙСКИЕ РЕКОРДЫ ЖЕРЕБЦОВ РУССКОЙ РЫСИСТОЙ ПОРОДЫ 4-Х ЛЕТ В ПРИЗЕ НА ДИСТАНЦИЮ 3200 м

Кличка, происхождение, хозяйство и год рождения рекордиста	Резвость	Ипподром	Дата установления рекорда	Наездник
ГУРОН (Гедзь-Гышпанка) 1937г. Дубровский кз	4.20,6	Куйбышев	14.09.1941	М.Д. Стасенко
Кипр* (Помпей – Крутизна) 1982г. Пермский кз	4.17,6	Москва	27.07.1986	М.В. Козлов
НАТИСК (Меридиан-Награда) 1995г. Локотской кз	4.12,0(3)	Москва	25.08.1999	В.М. Китаев

** **Примечание:** Рекорд орловского рысака Кипр был признан и как рекорд для жеребцов русской рысистой породы*

Таблица 7. ВСЕРОССИЙСКИЕ РЕКОРДЫ ЖЕРЕБЦОВ РУССКОЙ РЫСИСТОЙ ПОРОДЫ СТАРШЕГО ВОЗРАСТА В ПРИЗЕ НА ДИСТАНЦИЮ 1600 м

Кличка, происхождение, хозяйство и год рождения рекордиста	Резвость	Ипподром	Дата установления рекорда	Наездник
ПЕТУШОК (Трепет-Прелесть) 1924г. Смоленский кз	2.03,5	Москва	18.07.1933	П.И. Ситников
ПРИЯТЕЛЬ (Подарок-Аргентина) 1954г. Лавровский кз	2.03,4	Москва	29.05.1960	А.В. Зотов
ЛЕЛЬ (Лоу Гановер-Ласточка) 1963г. Уфимский кз	2.02,9	Москва	09.07.1972	А.С. Козлов
ПАВЛИН (Напор-Прохлада) 1968г. Смоленский кз	2.02,8	Москва	30.06.1974	А.П. Крейдин
ОТЕЛЛО (Лоу Гановер-Оксана) 1969г. Псковский кз	2.02,7	Москва	28.07.1974	Е.П. Мосеенков
ИДЕАЛ (Лоу Гановер-Изменчивая) 1969г. Дубровский кз	2.02,6	Одесса	25.08.1974	А.М. Ползунова
ПАВЛИН (Напор-Прохлада) 1968г. Смоленский кз	2.02,1	Одесса	25.08.1974	А.П. Крейдин
ШТОК (Чародей-Шайба) 1973г. Локотской кз	2.01,0	Раменское	14.07.1984	Ю.И. Карташов
ПОЛИГОН (Павлин-Окраска) 1978г. Смоленский кз	2.00,9	Раменское	27.07.1985	М.В. Козлов
МИЗГИРЬ (Реприз-Мотовка) 1982г. Локотской кз	1.59,6*	Раменское	02.08.1986	М.С. Фингеров
РЕАЛ (Реприз-Ямайка) 1984г. Прилепский кз	1.59,1	Раменское	04.08.1990	А.С. Козлов
ВЕРСАЛЬ (Бювитье д'Ану-Возможная) 2006г. Локотской кз	1.58,2	Раменское	12.08.2011	В.В. Сучков
ВЕРСАЛЬ (Бювитье д'Ану-Возможная) 2006г. Локотской кз	1.58,0	Москва	15.07.2012	А.Г. Несяев

***Примечание:** * Четырехлетний результат жер. Мизгирь 1.59,6 превышал наивысшие достижения жеребцов старшего возраста того периода и поэтому был признан, как рекорд и для данной группы. Наивысшее достижение для жеребцов русской рысистой породы старшего возраста того периода - у жеребца Нут 1.59, 7 (Реприз-Номинальная) В.К. Танишин на третьем месте*

Таблица 8. ВСЕРОССИЙСКИЕ РЕКОРДЫ ЖЕРЕБЦОВ РУССКОЙ РЫСИСТОЙ ПОРОДЫ СТАРШЕГО ВОЗРАСТА В ПРИЗЕ НА ДИСТАНЦИЮ 2400 м

Кличка, происхождение, хозяйство и год рождения рекордиста	Резвость	Ипподром	Дата установления рекорда	Наездник
ГИБРИД (Гурон-Бразилия) 1949г. Еланский кз	3.12,3	Москва	14.08.1955	А. Г. Бондаревский
ВЫШКА (Василек-Шпага) 1952г. кз «Культура»	3.11,4*	Москва	24.05.1959	В.Э. Ратомский
ЛАЗУТЧИК (Подарок-Лазурь) 1959г. Лавровский кз	3.10,2	Москва	16.08.1964	В.Я. Кочетков
ПАВЛИН (Напор-Прохлада) 1968г. Смоленский кз	3.09,9	Москва	19.08.1973	А.П. Крейдин
ГЛАДКАЯ (Лоу Гановер-Гвиана) 1970г. Уфимский кз	3.09,7*	Пермь	07.09.1975	Ф.К. Россыпко
ПАВЛИН (Напор-Прохлада) 1968г. Смоленский кз	3.09,2	Москва	22.08.1976	А.П. Крейдин
ЗАБОТЛИВЫЙ (Билл Гановер- Земляника) 1971г. Еланский кз	3.09,1	Москва	09.07.1978	В.К. Танишин
БРОДЯГА Я (Ольгин-Бурбетта) 1976г. Псковский кз	3.07,2	Киев	25.08.1985	Л.В. Карпинский
ЧЕРЕШОК (Шалун-Чагода) 1979г. Локотской кз	3.06,7	Раменское	31.05.1986	В.Н. Сергеев
БРОДЯГА Я (Ольгин-Бурбетта) 1976г. Псковский кз	3.06,6	Киев	28.06.1987	Л.В. Карпинский
ПИЛИГРИМ (Примат-Гладкая) 1984г. Уфимский кз	3.06,5	Раменское	18.08.1990	В.А. Богатырев
ОЧАКОВ (Ольгин-Черногорка) 1985г. Псковский кз	3.05,7	Киев	1991	А.В. Карпинский
ПРЕСС (Спид Сквеад- Поморка) 1997г. Локотской кз	3.04,9	Москва	13.07.2002	А. Г. Несяев
ЧАД (Джилл'с Краун-Часть) 2003г. ООО «Троицкое»	3.04,4	Новосибирск	13.09.2008	М.Н. Попов
ГРОТЕСК (ПарквейТротпикс-Горечь) 2000г. Локотской кз	3.03,6	Москва	14.06.2009	Ю.К. Репин
ВЕРСАЛЬ (Бювитье д'Ану-Возможная) 2006г. Локотскойкз	3.03,4	Москва	28.07.2013	А.Г.Несяев
ХАН (Арсенал-Хью энд Виктори) 2009г. ЗАО «Тубинск»	3.02,9	Новосибирск	25.09.2016	Е.Г.Резникова
ПАБЛО (Бертолио-Полтавка СИН) 2012г. Панченко В.Я.	3.02,6	Москва	27.08.2017	А.Г.Несяев

Примечание: ** Результаты кобыл Вышка и Гладкая превышали результаты лучших жеребцов того периода. Согласно действующих на тот момент «Правил испытаний ...» рекордные результаты Вышки и Гладкой признавались и как рекорды для жеребцов.*

КОГДА ВЕРСТАЛСЯ НОМЕР 2 ИЮНЯ 2018 года ПРИ РОЗЫГРЫШЕ ПРИЗА «ПАВЛИНА» НА РАМЕНСКОМ ИППОДРОМЕ ТЕМНО-ГНЕДОЙ ЖЕРЕБЕЦ РУССКОЙ РЫСИСТОЙ ПОРОДЫ ХОРИСТ (РЕАЛ ЛИДЕР – ХВАТКАЯ) 2012 г.р. (МОСКОВСКИЙ К.З.), ПОД УПРАВЛЕНИЕМ МАСТЕРА-НАЕЗДНИКА Р.А. ГАБДРАШИТОВА ПРИ ЕЗДЕ НА ДИСТАНЦИЮ 2400 метров ПОКАЗАЛ РЕЗВОСТЬ 3.01,6 НА ВТОРОМ МЕСТЕ ВСЛЕД ЗА ИМПОРТИРОВАННЫМ РЫСАКОМ, ЧТО ПРЕВЫШАЕТ НАИВЫСШЕЕ ДОСТИЖЕНИЕ ЖЕРЕБЦА ПАБЛО 3.02,6. В СЛУЧАЕ СОБЛЮДЕНИЯ ВСЕХ ТРЕБОВАНИЙ, ДАННОЕ ДОСТИЖЕНИЕ БУДЕТ ЗАРЕГИСТРИРОВАНО В КАЧЕСТВЕ НОВОГО ВСЕРОССИЙСКОГО РЕКОРДА ДЛЯ ЖЕРЕБЦОВ РУССКОЙ РЫСИСТОЙ ПОРОДЫ СТАРШЕГО ВОЗРАСТА В ПРИЗЕ НА ДИСТАНЦИЮ 2400 метров.

Таблица 9. ВСЕРОССИЙСКИЕ РЕКОРДЫ ЖЕРЕБЦОВ РУССКОЙ РЫСИСТОЙ ПОРОДЫ СТАРШЕГО ВОЗРАСТА В ПРИЗЕ НА ДИСТАНЦИЮ 3200 м

Кличка, происхождение, хозяйство и год рождения рекордиста	Резвость	Ипподром	Дата установления рекорда	Наездник
ЖЕСТ (Талантливый- Жолнерочка) 1947г. кз «Культура»	4.20,3	Москва	10.08.1952	А.А. Сорокин
ЛАЗУТЧИК (Подарок-Лазурь) 1959г. Лавровский кз	4.18,0(2)	Москва	20.09.1964	В.Я. Кочетков
ЛАЗУТЧИК (Подарок-Лазурь) 1959г. Лавровский кз	4.17,1	Москва	31.06.1966	В. Я. Кочетков
ПАВЛИН (Напор-Прохлада) 1968г. Смоленский кз	4.14,2	Москва	1974	А.П. Крейдин
ЧЕРЕШОК (Шалун-Чагода) 1979г. Локотской кз	4.13,6	Москва	26.07.1987	В.Н. Сергеев
ЧЕГЕМ (Мизгирь-Чалка) 1989г. Локотском кз	4.13,4	Москва	30.07.1995	А. В. Трутнев
ПИКУР (Рекс Р Лобелл- Прибаутка) 1997г. ООО «Троицкое»	4.11,4	Москва	08.09.2002	П.Ф. Макаров
ГРОТЕСК (Парквей Тротпикс-Горечь) 2000г. Локотской кз	4.11,2	Москва	12.08.2007	Ю.К. Репин
ВЕРСАЛЬ (Бювитье д'Ану-Возможная) 2006г. Локотской кз	4.07,1	Москва	07.09.2014	С.М. Пупко

Таблица 10. ВСЕРОССИЙСКИЕ РЕКОРДЫ ЖЕРЕБЦОВ РУССКОЙ РЫСИСТОЙ ПОРОДЫ СТАРШЕГО ВОЗРАСТА В ПРИЗЕ НА ДИСТАНЦИЮ 4800 м

Кличка, происхождение, хозяйство и год рождения рекордиста	Резвость	Ипподром	Дата установления рекорда	Наездник
ПЕРЕРЫВ (Подарок-Психея) 1950г. Лавровский кз	6.44,2	Москва	04.09.1955	А.Р. Рощин
МОНОЛИТ (Лемур-Мурманская) 2003г. Локотской кз	6.43,3	Пермь	04.10.2008	В.А. Цуцков
ПРАЙД ГОЛД (Армбро Голд-Пелена) 2004г. Локотской кз	6.32,9	Москва	13.09.2009	А.Г. Несяев

Таблица 11. ВСЕРОССИЙСКИЕ РЕКОРДЫ КОБЫЛ РУССКОЙ РЫСИСТОЙ ПОРОДЫ 2-Х ЛЕТ В ПРИЗЕ НА ДИСТАНЦИЮ 1600 м

Кличка, происхождение, хозяйство и год рождения рекордиста	Резвость	Ипподром	Дата установления рекорда	Наездник
ПРОТАЛИНКА (Люцифер-Параллель) 1948г. Лавровский кз	2.13,1*	Москва	24.12.1950	А.В. Зотов
ВАРИАЦИЯ (Яворти-Впадина) 1976г. Куйбышевский кз	2,10,3	Одесса	10.09.1978	Ю.П. Суханин
ЧЕРЕМШИНА (Реприз-Чудачка) 1985г. Злынский кз	2.09,0(2)	Москва	23.08.1987	М.С. Фингеров
ПЕРСПЕКТИВА СИН (Киллер Гановер- Присяга) 2003г. С.И.Найденов	2.08,7	Москва	09.07.2005	Д.С. Кочетулин
ПЕРСПЕКТИВА СИН (Киллер Гановер- Присяга) 2003г. С.И.Найденов	2,08,6	Москва	18.09.2005	Д.С. Кочетулин
АЛЯСКА (Спид Сквеад-Аталанта) 2004г. ООО «Троицкое»	2.08,3(2)	Москва	04.11.2006	М.Ф. Попков
ЛИРИКА ЛЮБВИ (Лав Ю-Лотарингия) 2006г. Локотской кз	2.05,0	Москва	16.08.2008	В.К. Танишин
ЛИРИКА ЛЮБВИ (Лав Ю-Лотарингия) 2006г. Локотской кз	2.04,5(2)	Москва	07.09.2008	В.К. Танишин

Примечание: **Данный результат был зафиксирован как Всесоюзный рекорд кобыл по ледяной дорожке. Другой результат Проталинки - 2.16,4 Москва 20.08.1950(А. В. Зотов) являлся Всесоюзным рекордом кобыл в призу по летней дорожке. В последующие годы были зарегистрированы Всесоюзные рекорды кобыл 2-х лет по летней дорожке - Басня 2.15,0 Куйбышев 13.08.1967 (Забияка-Бравая) с-х «Уренский» Ульяновской обл., наездник В.Я. Шишкарев и Гранула 2.14,0 Москва 09.09.1973 (Лоу Гановер-Гравюра) Уфимский кз, наездник А.С. Козлов, но они не превышали зимнего результата Проталинки.*

Таблица 12. ВСЕРОССИЙСКИЕ РЕКОРДЫ КОБЫЛ РУССКОЙ РЫСИСТОЙ ПОРОДЫ 3-Х ЛЕТ В ПРИЗЕ НА ДИСТАНЦИЮ 1600 м

Кличка, происхождение, хозяйство и год рождения рекордиста	Резвость	Ипподром	Дата установления рекорда	Наездник
АРАВИЯ (Гучномовец-Азбучная Истина) 1945г. Еланский кз	2.09,4	Москва	25.07.1948	А. В. Зотов
ЛОГИКА (Гонный-Лещина) 1965г. Александровский кз	2.07,8	Москва	25.08.1968	П.Е. Яничев
ЛЮБЕЗНАЯ (Билл Гановер-Лайла) 1970г. Еланский кз	2.07,6	Москва	19.08.1973	В.Э. Ратомский
РЕГИСТРАЦИЯ (Гул-Роковая) 1976г. Запорожский кз	2.07,2	Одесса	20.05.1979	Н.П. Тютьков
ХВАТКАЯ (Тамерлан-Хризантема) 1982г. Дубровский кз	2.06,1	Таллин	03.08.1985	В.В. Иванов
ХЛОРЕЛЛА (Реприз-Хлорка) 1984г. Московский кз	2.04,6	Раменское	01.08.1987	А.М. Турков
ГАЙДА (Реприз-Глубинка) 1985г. кз « Майкопский»	2.03,6	Москва	10.07.1988	В.К. Танишин
АРФИСТКА (Рекс Р Лобелл-Анапа) 1999г. Чувашский кз	2.03,3	Москва	14.07.2002	П.Ф. Макаров
ФИЛАДЕЛЬФИЯ (Джилл·с Краун-Фацелия) 2003г. 000 «Троицкое»	2.02,9(3)	Москва	09.07.2006	Л.В. Киселев
ЛИРИКА ЛЮБВИ (Лав Ю-Лотарингия) 2006г. Локотской кз	2.02,4	Москва	26.07.2009	В.К. Танишин
ПАЭЛИЯ ЛОК (Янки Слайд-Просторная) 2008г. Локотской кз	2.02,3(2)	Москва	10.07.2011	С.Н. Матвеев
ЧАНША «Ч» (Нансачтинг-Череда) 2009г.Чалов В.Е., Мордовия	2.02,0(3)	Москва	15.07.2012	М.Ф. Попов
БЕСПЕЧНАЯ (Бертолио-Почетная) 2012г. Панченко В.Я.	2.01,5	Москва	26.07.2015	Д.Н. Николин
ПРИСЯГА (Спейсчип-Прима) 2012г. ОАО ПКЗ им. В.И.Чапаева	2.00,4	Ульяновск	13.09.2015	И.В. Котлякова

Таблица 13. ВСЕРОССИЙСКИЕ РЕКОРДЫ КОБЫЛ РУССКОЙ РЫСИСТОЙ ПОРОДЫ 3-Х ЛЕТ В ПРИЗЕ НА ДИСТАНЦИЮ 2400 м

Кличка, происхождение, хозяйство и год рождения рекордиста	Резвость	Ипподром	Дата установления рекорда	Наездник
ВЕРНОСТЬ (Взрыв-Пыль) 1950г. Локотской кз	3.20,3	Киев	23.08.1953	Б.А. Бабутин
РЕТИВАЯ (Тополь-Роковая) 1979г. Запорожский кз	3.20,0	Одесса	08.11.1982	И.М. Черемухин
ГРЕЗА (Реприз-Гипюровая) 1982г. Локотской кз	3.13,7	Москва	21.07.1985	М.С. Фингеров
ЧЕРЕМШИНА (Реприз-Чудачка) 1985г. Злынский кз	3.11,8	Москва	1988	М.С. Фингеров
АБАША (Ойстер Бар-Ариэль) 1993г. Злынский кз	3.11,5(3)	Москва	01.09.1996	А.И. Карамов
ТАЛЬЯНКА (Лас Вегас-Тропочка) 2004г. Смоленский кз	3.11,4(2)	Москва	23.09.2007	М.А. Лазепный
РИФМА (Френдли Стар-Рада) 2006г. ООО «Актай»РТ	3.10,7(3)	Казань	26.09.2009	Д.А. Чентаев
ЛИРИКА ЛЮБВИ (Лав Ю–Лотарингия) 2006г. Локотской кз	3.09,8(4)	Москва	27.09.2008	В.К. Танишин
АНТИЧНАЯ (Ньюк ит Фредди-Антиопа) 2007г. ООО Юпитер	3.09,2(3)	Москва	26.09.2010	Н.А. Плессер
ВОДНАЯ ГЛАДЬ (Гранд Бой-Вакса) 2012г. СПК «Денисовский»	3.07,3(2)	Новосибирск	06.09.2015	Г.В. Гришин
ЧИЗАНА ЛОК (Золо Боко-Челеста Лок) 2013г. Локотской кз	3.07,2	Москва	18.09.2016	М.В. Козлов
ЗАКРАИНА Люк (Парадиз Люк-Знаменитость) 2014г. ООО «АФ «Актай» и В.А. Постакухин	3.06,1(6)	Москва	27.08.2017	В.В. Бауэр

Таблица 14. ВСЕРОССИЙСКИЕ РЕКОРДЫ КОБЫЛ РУССКОЙ РЫСИСТОЙ ПОРОДЫ 4-Х ЛЕТ В ПРИЗЕ НА ДИСТАНЦИЮ 1600 м

Кличка, происхождение, хозяйство и год рождения рекордиста	Резвость	Ипподром	Дата установления рекорда	Наездник
ГОРТА (Гильдеец-Галка) 1936г. Дубровский кз	2.05,0	Одесса	29.09.1940	М.Д. Стасенко
ГУГЕНОТКА (Гранит-Глория) 1968г. Дубровский кз	2.04,7	Москва	09.07.1972	А.М. Ползунова
АЛЛЕЯ (Лоу Гановер-Атлантика) 1977г. Омский кз	2.02,8	Москва	26.07.1981	А.Л. Гренов
ХВАТКАЯ (Тамерлан-Хризантема) 1982г. Дубровский кз	2.01,0	Краснодар	12.10.1986	В.В. Иванов
ЛИРИКА ЛЮБВИ (Лав Ю-Лотарингия) 2006г. Локотской кз	2.00,9(5)	Москва	11.07.2010	В.К. Танишин
АНТИЧНАЯ (Ньюк ит Фредди-Антиопа) 2007г. ООО «Юпитер»	2.00,8(3)	Раменское	12.08.2011	Н.А. Плессер
ВУАЛЬ ЛОК (Уронометро-Виктория) 2008 г. ЗАО «Конный завод «Локотской»	1.59,9	Раменское	27.07.2012	К.С. Матвеева
ПАЭЛИЯ ЛОК (Янки Слайд-Просторная) 2008 г. ЗАО «Конный завод «Локотской»	1.58,8	Москва	05.08.2012	С.Н. Матвеев

Таблица 15. ВСЕРОССИЙСКИЕ РЕКОРДЫ КОБЫЛ РУССКОЙ РЫСИСТОЙ ПОРОДЫ 4-Х ЛЕТ В ПРИЗЕ НА ДИСТАНЦИЮ 2400 м

Кличка, происхождение, хозяйство и год рождения рекордиста	Резвость	Ипподром	Дата установления рекорда	Наездник
ВЫШКА (Василек-Шпага) 1952г. кз «Культура»	3.15,3	Москва	12.08.1956	В.Э. Ратомский
ГУГЕНОТКА (Гранит-Глория) 1968г. Дубровский к.з.	3.14,7	Москва	20.08.1972	А.М. Ползунова
ДУМА (Иней-Гладкая Дорога) 1976г. Гомельский кз	3.14,5	Таллин	02.02.1980	В.В. Иванов
ТОНИКА (Иней-Тема) 1979г. Гомельский кз	3.14,4	Таллин	03.09.1983	В.В. Иванов
ГРЕЗА (Реприз-Гипюровая) 1982 г. Локотской кз	3.11,0	Москва	10.08.1986	М.С. Фингеров
КИСЕЯ (Реприз-Калуга) 1983г. Майкопская ГЗК	3.10,0	Раменское	22.08.1987	В.И. Ноговицын
МАГИСТРАЛЬ (Галлант Про-Мудрая) 1992г. Локотской кз	3.07,4(2)	Москва	28.07.1996	В.Ю. Есин
АФРОДИТА (Амберджек Ран-Чанга) 1992г. Локотской кз	3.07,3(2)	Москва	18.08.1996	А.Г. Несяев
АМАЗОНКА (Зугин-Айва) 2004г. ООО «Троицкое»	3.03,6(4)	Москва	16.08.2008	Л.В. Киселев
ПРОКАЗНИЦА ЛОК (Крамер Бой-Просторная) 2011г. Локотской кз	3.03,3(2)	Москва	04.10.2015	Р.А. Габдрашитов

АНТИЧНАЯ (Н.А.Плессер)

ЛИРИКА ЛЮБВИ (В.К.Танишин)

Таблица 16. ВСЕРОССИЙСКИЕ РЕКОРДЫ КОБЫЛ РУССКОЙ РЫСИСТОЙ ПОРОДЫ 4-х ЛЕТ В ПРИЗЕ НА ДИСТАНЦИЮ 3200 м

Кличка, происхождение, хозяйство и год рождения рекордиста	Резвость	Ипподром	Дата установления рекорда	Наездник
ЗАГАРА (Гурон-Знатная Гостья) 1946г. Лавинский кз	4.24,6	Москва	20.08.1950	Н.А. Калала
ПРЕМИЯ (Реприз-Погода) 1986г. Локотской кз	4.24,5	Раменское	11.08.1990	В.Н. Сергеев
ТУНДРА (Аметист-Тучка) 1987г. Еланский кз	4.20,8	Саратов	1991	О. В. Калашников
ВАРШАВА (Реприз-Волшебная) 1988г. Дубровский кз	4.17,8(4)	Раменское	29.08.1992	Д.А. Мигунов
АНОМАЛИЯ (Меридиан-Афродита) 2003г. Локотской кз	4.15,5(5)	Москва	12.08.2007	С.Н. Матвеев
АНТИЧНАЯ (Ньюк ит Фредди-Антиопа) 2007г. ООО «Юпитер»	4.15,1	Москва	23.10.2011	Н.А. Плессер
ЧИЗАНА ЛОК (Зола Боко-Челеста Лок) 2013г. Локотской кз	4.10,8	Москва	13.08.2017	А.В. Попов

Таблица 17. ВСЕРОССИЙСКИЕ РЕКОРДЫ КОБЫЛ РУССКОЙ РЫСИСТОЙ ПОРОДЫ СТАРШЕГО ВОЗРАСТА В ПРИЗЕ НА ДИСТАНЦИЮ 1600 м

Кличка, происхождение, хозяйство и год рождения рекордиста	Резвость	Ипподром	Дата установления рекорда	Наездник
ГОРТА (Гильдеец-Галка) 1936г. Дубровский кз	2.05,0*	Одесса	29.09.1940	М.Д. Стасенко
ГАЗЕТКА (Гастролер-Зур Дала) 1954г. Уфимский кз	2.04,1	Одесса	18.10.1959	В. Г. Незнанов
ГУГЕНОТКА (Гранит-Глория) 1968г. Дубровский кз	2.03,7	Москва	29.07.1973	А.М. Ползунова
ГЛАДКАЯ (Лоу Гановер-Гвиана) 1970г. Уфимский кз	2.03,6	Москва	11.07.1976	Ф. К. Россыпко
ГЛАДКАЯ (Лоу Гановер-Гвиана) 1970 г. Уфимский кз	2.03,4	Москва	24.07.1976	Ф.К. Россыпко
ГЛАДКАЯ (Лоу Гановер-Гвиана) 1970г. Уфимский кз	2.03,0	Москва	21.08.1977	Ф.К. Россыпко
РОКСАНА (Сентениал Уэй- Реприза) 1991г. Злынский кз	2.02,1	Москва	14.07.1996	М.С. Фингеров
РОКСАНА (Сентениал Уэй- Реприза) 1991г. Злынский кз	2.01,9	Москва	14.07.1996	М.С. Фингеров
МАГИСТРАЛЬ (Галлант Про - Мудрая) 1992г. Локотской кз	2.01,2	Москва	23.08.1997	В.Ю. Есин
БРУСНИКА (Разгон-Буковина) 1995г. Еланский кз	2.00,9(2)	Самара	11.08.2001	И.Н. Исаев
ФЕВКА (Фистал-Фата) 2007г. Пермский кз	2.00,2	Москва	05.08.2012	М.В. Козлов
ФЕВКА (Фистал-Фата) 2007г. Пермский кз	1.59,5(3)	Раменское	17.08.2012	М.В. Козлов
МАЛЬТА ЛОК (Лав Ю-Миссури) 2008г. Локотской кз	1.58,9(2)	Уфа	10.05.2011	Л.Р. Матусевич

***Примечание**: * Результат кобылы Горта 2.05,0 показан в 4-х летнем возрасте*

Таблица 18. ВСЕРОССИЙСКИЕ РЕКОРДЫ КОБЫЛ РУССКОЙ РЫСИСТОЙ ПОРОДЫ СТАРШЕГО ВОЗРАСТА В ПРИЗЕ НА ДИСТАНЦИЮ 2400 м

Кличка, происхождение, хозяйство и год рождения рекордиста	Резвость	Ипподром	Дата установления рекорда	Наездник
ГИЛЬДА (Гильдеец-Зорька) 1929г. Дубровский кз	3.15,3	Москва	12.09.1934	М.Д. Стасенко
ВЫШКА (Василек-Шпага) 1952г. кз «Культура»	3.11,4	Москва	24.05.1959	В.Э. Ратомский
ВИЛЛА (Ил-Весна) 1957г. кз «Культура»	3.11,0	Москва	16.08.1964	В.Э. Ратомский
ГЛАДКАЯ (Лоу Гановер-Гвиана) 1970г. Уфимский кз	3.09,7	Пермь	07.09.1975	Ф.К. Россыпко
РОКСАНА (Сентениал Уэй-Реприза) 1991г. Злынский кз	3.06,6	Москва	28.07.1996	М.С. Фингеров
ВЕРБА (Реприз-Вечерняя) 1998г. Локотской кз	3.05,8(2)	Москва	24.07.2005	И.Л. Киселев
МАЛЬТА ЛОК (Лав Ю-Миссури) 2008г. Локотской кз	3.05,0(2)	Уфа	22.06.2013	Л.Р. Матусевич
МАЛЬТА ЛОК (Лав Ю-Миссури) 2008г. Локотской кз	3.02,3	Ульяновск	02.08.2014	К.С. Морозова

Таблица 19. ВСЕРОССИЙСКИЕ РЕКОРДЫ КОБЫЛ РУССКОЙ РЫСИСТОЙ ПОРОДЫ СТАРШЕГО ВОЗРАСТА В ПРИЗЕ НА ДИСТАНЦИЮ 3200 м

Кличка, происхождение, хозяйство и год рождения рекордиста	Резвость	Ипподром	Дата установления рекорда	Наездник
СЕРЕНАДА (Гучномовец-Секунда) 1936г. Еланский кз	4.20,6	Куйбышев	14.09.1941	Э.Н. Родзевич
ГЛАДКАЯ (Лоу Гановер-Гвиана) 1970г. Уфимский кз	4.17,4	Москва	12.09.1976	Ф.К. Россыпко
АНДОРРА (Реприз-Аспазия) 1989г. Лавровский кз	4.15,1	Москва	30.07.1995	О.А. Никогосян
РОКСАНА (Сентениал Уэй-Реприза) 1991г. Злынский кз	4.13,0	Москва	25.08.1996	М.С. Фингеров
РОКСАНА (Сентениал Уэй-Реприза) 1991г. Злынский кз	4.11,4	Москва	25.07.1999	М.С. Фингеров
МАЛЬТА ЛОК (Лав Ю-Миссури) 2008г. Локотской кз	4.10,7(5)	Москва	07.09.2014	Л.Р. Матусевич

Таблица 20. Всероссийские рекорды жеребцов иностранного происхождения 2-х лет в призе на дистанцию 1600 м

Кличка, происхождение, хозяйство и год рождения рекордиста	Резвость	Ипподром	Дата установления рекорда	Наездник
СОРРЕНТО (Реприз–Силь) 1985г. Кубанская ГЗК	2.04,8	Москва	16.08.1987	М.В. Козлов
КАПИТАН ДИД (Парк Авеню Сэм-Королева) 2006г. СПК «Руслан»	2.04,5	Москва	07.09.2008	Т.Т. Тунгатаров
СОЛ МЕЙК (Мэйк итХеппен–Сол Киевитшоф) 2013г. Казаков А.А.	2.04,0	Москва	29.08.2015	Я.С. Логвин
СОЛ МЕЙК (Мэйк итХеппен–Сол Киевитшоф) 2013г. Казаков А.А.	2.01,4	Москва	27.09.2015	Я.С. Логвин
СЭНСЕЙ «Ч» (Сингингинтзибриз-Спарта) 2014г. Чалов В.Е.	2.01,0	Москва	27.08.2016	А.А. Вилкин

Таблица 21. Всероссийские рекорды жеребцов иностранного происхождения 3-х лет в призе на дистанцию 1600 м

Кличка, происхождение, хозяйство и год рождения рекордиста	Резвость	Ипподром	Дата установления рекорда	Наездник
СОРРЕНТО (Реприз–Силь) 1985г. Кубанская ГЗК	2.03,6	Москва	26.06.1988	М.В. Козлов
СОРРЕНТО (Реприз–Силь) 1985г. Кубанская ГЗК	2.02,0	Москва	10.07.1988	М.В. Козлов
ЛЕМУР (Рулинг Монарх–Лирика) 1992г. Кубанская ГЗК	1.59,2	Раменское	16.09.1995	А.Г. Несяев
РАСПУТИН (Нью энд Ноутабл–Руанда) 2007г. Смоленский кз	1.58,4	Москва	11.07.2010	В.В. Петров

Таблица 22. Всероссийские рекорды жеребцов иностранного происхождения 3-х лет в призе на дистанцию 2400 м

Кличка, происхождение, хозяйство и год рождения рекордиста	Резвость	Ипподром	Дата установления рекорда	Наездник
СОРРЕНТО (Реприз–Силь) 1985г. Кубанская ГЗК	3.07,6	Москва	25.08.1988	М.В. Козлов
РАСПУТИН (Нью энд Ноутабл–Руанда) 2007г. Смоленский кз	3.07,4	Москва	26.09.2010	В.В. Петров
ДЖЕК ПОТ (Пасс Гановер–Джастин Гановер) 2012г. Таракановский А.Е.	3.07,1	Москва	30.08.2015	В.П. Кондратюк
ДЖЕК ПОТ (Пасс Гановер–Джастин Гановер) 2012г. Таракановский А.Е.	3.05,0	Москва	20.09.2015	В.П. Кондратюк
СЭНСЕЙ «Ч» (Сингингинтзибриз-Спарта) 2014г. Чалов В.Е.	3.03,5	Москва	27.08.2017	А.А. Вилкин

Таблица 23. Всероссийские рекорды жеребцов иностранного происхождения 4-х лет в призе на дистанцию 1600 м

Кличка, происхождение, хозяйство и год рождения рекордиста	Резвость	Ипподром	Дата установления рекорда	Наездник
ГРОТ (Реприз–Грин Айз) 1981г. Кубанская ГЗК	2.02,1	Раменское	27.07.1985	В.Н. Ростовщиков
СОРРЕНТО (Реприз–Силь) 1985г. Кубанская ГЗК	1.58,6	Москва	30.07.1989	М.В. Козлов
ГЛАВКОМ (Кэш Холл–Гавернесс) 2008г. Осипов А.В.	1.57,9 (2)	Москва	29.07.2012	Л.В. Киселёв
ДОНВАР ЛОК (Нагло–Джахилл Хорнлайн) 2011г. Локотской кз	1.56,7	Москва	06.06.2015	В.К. Танишин

Таблица 24. Всероссийские рекорды жеребцов иностранного происхождения 4-х лет в призе на дистанцию 2400 м

Кличка, происхождение, хозяйство и год рождения рекордиста	Резвость	Ипподром	Дата установления рекорда	Наездник
СОРРЕНТО (Реприз–Силь) 1985г. Кубанская ГЗК	3.03,9	Москва	13.08.1989	М.В. Козлов
ЦИКЛОН ЛОК (Крамер Бой–Цетика Реал) 2011г. Локотской кз	3.02,6 (2)	Москва	12.09.2015	А.А. Вилкин
ДОНВАР ЛОК (Нагло–Джахилл Хорнлайн) 2011г. Локотской кз	3.02,2	Москва	04.10.2015	Л.В. Танишина

Таблица 25. Всероссийские рекорды жеребцов иностранного происхождения 4-х лет в призе на дистанцию 3200 м

Кличка, происхождение, хозяйство и год рождения рекордиста	Резвость	Ипподром	Дата установления рекорда	Наездник
ЦИКЛОН ЛОК (Крамер Бой–Цетика Реал) 2011г. Локотской кз	4.18,1	Москва	16.08.2015	А.А. Вилкин
ДЖЕК ПОТ (Пасс Гановер–Джастин Гановер) 2012г. Таракановский А.Е.	4.09,9	Москва	28.08.2016	В.П. Кондратюк
СТАЛКЕР ЛОК (Со Лавли Гел–Серена Холл) 2013г. Локотской кз	4.09,5 (5)	Москва	27.08.2017	А.В. Попов

Таблица 26. Всероссийские рекорды жеребцов иностранного происхождения старшего возраста в призе на дистанцию 1600 м

Кличка, происхождение, хозяйство и год рождения рекордиста	Резвость	Ипподром	Дата установления рекорда	Наездник
ГРОТ (Реприз–Грин Айз) 1981г. Кубанская ГЗК	1.59,4	Раменское	02.08.1986	В.Н. Ростовщиков
РАНГОУТ (Галант Про–Риторика) 1995г. Кубанская ГЗК	1.59,1	Москва	08.07.2001	Г.Г. Большаков
ВЕСЁЛЫЙ РОДЖЕР (Классик Фото-Вики) 2008г. Аверин В.С. и Постакухин В.А.	1.58,6	Раменское	16.08.2014	Ю.К. Репин
ФОРПОСТ ЛОК (Прайм Проспект – Фэнтэзи Гар) 2010г. Локотской кз	1.58,3	Москва	30.05.2015	А.А. Плессер
ЭКВАТОР ЛОК (Альгиерс Холл–Эвиан Ом) 2011г. Локотской кз	1.58,1	Москва	19.06.2016	Н.С. Матвеев
ФОРПОСТ ЛОК (Прайм Проспект–Фэнтэзи Гар) 2010г. Локотской кз	1.57,7 (2)	Москва	26.06.2016	А.А. Плессер
ДЖЕК ПОТ (Пасс Гановер–Джастин Гановер) 2012г. Таракановский А.Е.	1.56,9 (кв.з)	Москва	01.07.2017	В.П. Кондратюк

Джек Пот (В.П. Кондратюк)

Форпост Лок (А.А. Плессер)

Таблица 27. Всероссийские рекорды жеребцов иностранного происхождения старшего возраста в призе на дистанцию 2400 м

Кличка, происхождение, хозяйство и год рождения рекордиста	Резвость	Ипподром	Дата установления рекорда	Наездник
ПОЛТЕРГЕЙСТ (Галант Про–ПрудентЛасс) 1996г. Заборских П.В.	3.12,8	Москва	22.07.2001	В.В. Сучков
ПРЕЛАТ (Рулинг Монарх – Пахра) 1996г. Майкопский кз	3.05,6	Москва	05.08.2001	Ю.К. Репин
РАНГОУТ (Галант Про–Риторика) 1995г. Кубанская ГЗК	3.02,1	Москва	19.08.2001	Г.Г. Большаков
ВЕСЁЛЫЙ РОДЖЕР (Классик Фото-Вики) 2008г. Аверин В.С. и Постакухин В.А.	3.01,2	Москва	14.06.2015	Ю.К. Репин
ФОРПОСТ ЛОК (Прайм Проспект–ФэнтэзиГар) 2010г. Локотской кз	3.00,1 (2)	Москва	24.07.2016	Н.А. Плессер

Таблица 28. Всероссийские рекорды жеребцов иностранного происхождения старшего возраста в призе на дистанцию 3200 м

Кличка, происхождение, хозяйство и год рождения рекордиста	Резвость	Ипподром	Дата установления рекорда	Наездник
ПРЕСТОЛ (Тен Паунд Бэсс–Кассия) 2002г. Пермский кз	4.29,4	Москва	09.09.2007	М.В. Козлов
ДЖЕК ПОТ (Пасс Гановер–Джастин Гановер) 2012г. Таракановский А.Е.	4.07,8 (4)	Москва	27.08.2017	В.П. Кондратюк

Таблица 29. Всероссийские рекорды кобыл иностранного происхождения 2-х лет в призе на дистанцию 1600 м

Кличка, происхождение, хозяйство и год рождения рекордиста	Резвость	Ипподром	Дата установления рекорда	Наездник
АРСА (Парк Авеню Сэм–Аргентина) 1997г. Михайлова Н.П.	2.09,7	Москва	19.06.1999	В.А. Климов
ПАСТЕЛЬ (Парквей Тротпикс–Пахра) 2004г. Панченко В.Я.	2.09,6	Москва	17.09.2006	Ю.В. Чефранов
КОРСИКА СИН (Киллер Гановер–Керма) 2005г. Найдёнов С.И.	2.07,8	Казань	22.09.2007	Д.С. Кочетулин
РЕВНОСТЬ (Нью энд Ноутабл–Радость) 2007г. Смоленский кз	2.07,7	Москва	30.08.2009	В.В. Петров
ПЕРВОКЛАССНИЦА (Классик Фото–Помпа) 2009г. Злобин А.И.	2.05,0	Москва	28.08.2011	В.И. Егоров
АЙНЕКА «Ч» (Нансачтинг–АлтимэйтЧойс) 2013г. Чалов В.Е.	2.02,3(2)	Москва	27.09.2015	А.А. Вилкин

Рангоут (Г.Г. Большаков)

Корсика СИН (Д.С. Кочетулин)

Таблица 30. Всероссийские рекорды кобыл иностранного происхождения 3-х лет в призе на дистанцию 1600 м

Кличка, происхождение, хозяйство и год рождения рекордиста	Резвость	Ипподром	Дата установления рекорда	Наездник
РИВЬЕРА (Реприз-Русалка) 1984г. Кубанская ГЗК	2.05,7	Раменское	06.06.1987	В.Н. Ростовщиков
АРСА (Парк Авеню Сэм–Аргентина) 1997г. Михайлова Н.П.	2.04,7	Москва	2000	В.А. Климов
КОРСИКА СИН (Киллер Гановер–Керма) 2005г. Найдёнов С.И.	2.03,2	Москва	13.07.2008	Д.С. Кочетулин
ХРИСА ЧЕЛИЯ (Спейсчип–Химера) 2008г. Злынский кз	2.02,4(3)	Москва	12.06.2011	Л.В. Киселёв
ХРИСА ЧЕЛИЯ (Спейсчип–Химера) 2008г. Злынский кз	2.01,9	Москва	07.08.2011	Л.В. Киселёв
МИЛАЯ БЕРТА (Бертолио–Марго Парк) 2011г. Панченко В.Я.	2.01,8 (2)	Москва	29.06.2014	А.Н. Якубов
СУПЕР ЛИЗА СТАР (Солид Оак-Саммер Лиза) 2011г. Кадеев А.А.	2.01,6(2)	Москва	13.07.2014	А.Г. Несяев
АФИША СИН (Фор Стронг Виндс–Аркадия СИН) 2013г. Найдёнов С.И.	2.01,2	Москва	26.06.2016	Е.В. Карнаухов
АЙНЕКА «Ч» (Нансачтинг–Алтимэйт Чойс) 2013г. Чалов В.Е.	2.00,0	Москва	10.07.2016	А.А.Вилкин
АЙНЕКА «Ч» (Нансачтинг–Алтимэйт Чойс) 2013г. Чалов В.Е.	1.58,8	Москва	10.07.2016	А.А.Вилкин

Таблица 31. Всероссийские рекорды кобыл иностранного происхождения 3-х лет в призе на дистанцию 2400 м

Кличка, происхождение, хозяйство и год рождения рекордиста	Резвость	Ипподром	Дата установления рекорда	Наездник
АГАМА (Галант Про–Афродита) 1996г. Кубанская ГЗК	3.12,9	Москва	25.07.1999	В.Н. Сергеев
АРСА (Парк Авеню Сэм–Аргентина) 1997г. Михайлова Н.П.	3.12,4 (2)	Москва	09.10.2000	М.С. Фингеров
ДИАНА (Идало–Дискуссия) 2009г. ООО «Троицкое»	3.10,8 (3)	Москва	26.08.2012	Ю.Ю. Дробышевская
МИЛАЯ БЕРТА (Бертолио–Марго Парк) 2011г. Панченко В.Я.	3.09,4 (2)	Москва	31.08.2014	А.Н. Якубов
СОРБОННА (Бродвей Холл–Саусвинд Нова) 2011г. Злынский кз	3.07,1	Казань	19.09.2014	В.В. Секисов

Таблица 32. Всероссийские рекорды кобыл иностранного происхождения 4-х лет в призе на дистанцию 1600 м

Кличка, происхождение, хозяйство и год рождения рекордиста	Резвость	Ипподром	Дата установления рекорда	Наездник
РИВЬЕРА (Реприз-Русалка) 1984г. Кубанская ГЗК	2.03,2	Раменское	1988	В.Н. Ростовщиков
АГАМА (Галант Про–Афродита) 1996г. Кубанская ГЗК	2.00,8	Раменское	01.09.2000	В.Н. Сергеев
ПЕТАРДА (Тен Паунд Бэсс – Крона II) 1999г. Пермский кз	2.00,0	Москва	27.07.2003	М.В. Козлов
БАЗИНГА ЛОК (Нот Дистурб–Роуз де Стар) 2011г. Локотской кз	1.58,5 (3)	Москва	14.06.2015	А.А. Вилкин

Таблица 33. Всероссийские рекорды кобыл иностранного происхождения 4-х лет в призе на дистанцию 2400 м

Кличка, происхождение, хозяйство и год рождения рекордиста	Резвость	Ипподром	Дата установления рекорда	Наездник
РАМИНА (Парк Авеню Сэм–Реверсия) 1997г. Чигир Е.	3.06,7	Москва	19.08.2001	Б.Н. Морозов

Таблица 34. Всероссийские рекорды кобыл иностранного происхождения 4-х лет в призе на дистанцию 3200 м

Кличка, происхождение, хозяйство и год рождения рекордиста	Резвость	Ипподром	Дата установления рекорда	Наездник
КАРА (Реприз–Кефаль) 1986г. Кубанская ГЗК	4.24,5	Раменское	11.08.1990	В.А. Климов
БАЗИНГА ЛОК (Нот Дистурб–Роуз де Стар) 2011г. Локотской кз	4.17,7 (4)	Москва	09.08.2015	А.А. Вилкин
БАЗИНГА ЛОК (Нот Дистурб–Роуз де Стар) 2011г. Локотской кз	4.11,4	Москва	25.10.2015	А.А. Вилкин

Таблица 35. Всероссийские рекорды кобыл иностранного происхождения старшего возраста в призе на дистанцию 1600 м

Кличка, происхождение, хозяйство и год рождения рекордиста	Резвость	Ипподром	Дата установления рекорда	Наездник
БАСТИЛИЯ (Парк Авеню Сэм–Рокировка) 1997г. Кубанская ГЗК	2.03,9 (2)	Москва	03.02.2002	А.Г. Несяев
БАСТИЛИЯ (Парк Авеню Сэм–Рокировка) 1997г. Кубанская ГЗК	2.01,3 (4)	Москва	14.07.2002	Р.А. Габдрашитов
ПЕТАРДА (Тен Паунд Бэсс – Крона II) 1999г. Пермский кз	2.00,6	Москва	27.06.2004	М.В. Козлов
ЛЕДИ МАСКЛИС (Ле Мусклераб–Леди Рага) 2012г. Гуков О.А.	1.58,9	ООО СХП «Мустанг»	19.08.2017	Г. Ужеев

Таблица 36. Всероссийские рекорды кобыл иностранного происхождения старшего возраста в призе на дистанцию 2400 м

Кличка, происхождение, хозяйство и год рождения рекордиста	Резвость	Ипподром	Дата установления рекорда	Наездник
БАСТИЛИЯ (Парк Авеню Сэм–Рокировка) 1997г. Кубанская ГЗК	3.10,0 (3)	Москва	24.02.2002	А.Г. Несяев
ПОМПЕЯ СИН (Парк Авеню Сэм–Просперити) 2001г. Найдёнов С.И.	3.08,1 (4)	Казань	18.08.2006	И.Р. Шархабдуллин
СИЕСТА (Спейсчип – Серенада) 2010г. Ким А.А.	3.05,2 (5)	Москва	14.06.2015	П.Ф. Макаров

Таблица 37. Всероссийские рекорды кобыл иностранного происхождения старшего возраста в призе на дистанцию 3200 м

Кличка, происхождение, хозяйство и год рождения рекордиста	Резвость	Ипподром	Дата установления рекорда	Наездник
БАСТИЛИЯ (Парк Авеню Сэм–Рокировка) 1997г. Кубанская ГЗК	4.13,4 (5)	Москва	08.09.2002	А.Г. Несяев

ОБ ИСТОРИИ ИМПОРТА РЫСАКОВ В РОССИЮ И ПРО ПОКУПКУ ЛОШАДЕЙ В СКАНДИНАВИИ ОСЕНЬЮ 1985 г.

Сегодня Россия находится на подъёме очередной волны активности импорта рысаков иностранного происхождения. Подобная ситуация уже случалась у нас в самом начале XX века и начале 90-х годов. Если в первом случае это являлось следствием активного развития российского ипподромного дела и разгоревшейся интриги противостояния сторонников орловского рысака и метизаторов, то во втором – скорее всего, сыграло свою роль крушение советских границ и завершение монополии государства на осуществление подобных сделок. Как бы то ни было, но сегодняшнее возобновление интереса к импортированным лошадям имеет свои объективные предпосылки. Отрадно и то, что в процессе современного импорта рысаков в Россию начинают прослеживаться новые положительные тенденции. В частности, действительно возросло количество рысаков, обладающих достойными характеристиками – интересным происхождением, достойным рекордом. На примере последнего десятилетия возможно отследить еще одну, новую для нас и принятую во всём мире, тенденцию – приобретение молодняка с аукционов и последующие его испытания уже у нас в стране. Всё это реальные и объективные явления, характерные для любых стран, пытающихся как-то развиваться в отношении призового рысистого коневодства.

Первые импортированные рысаки появились в России аккурат в канун начала XX века. В общей сложности до начала Империалистической войны в страну прибыло 156 жеребцов и 220 кобыл американской рысистой породы. Причем уровень приводимых лошадей рос год от года. Апофеозом всех покупок однозначно необходимо признать приобретение мирового рекордиста Cresceus 2.02,1/4. В интерпретации сегодняшнего дня это можно было бы сравнить с теоритическими перспективами привода в Россию Arhangel или Sebastian K. Другое дело, что в будущей русской рысистой породе свое отражение нашли лишь 2 десятка кличек из числа иностранцев, прибывших к нам из-за океана с первой волной импорта. Кто-то изначально оказался бездарем, кто-то сгинул в годы революции.

Следующие американцы прибыли в страну лишь в 1961 году. И здесь повезло всем. Повезло нашему рысистому коневодству, получившему ускорение в самом прямом смысле этого слова. Повезло американцам, на деле подтвердившим свой авторитет на нашем рынке. Дело в том, что оба первых приведенных в СССР из Америки жеребца – Лоу Гановер и Билл Гановер, оказались невероятно удачными в качестве производителей, подтвердив высокий статус своей заокеанской родины. По крайней мере, прибывшие чуть позже шведский Торнадо и французские Жоли Гамен и Халебран по результатам своего потомства и рядом не стояли с двумя представителями Гановер Шу Фармс. Другим знаковым событием 60-х годов, безусловно, следует признать факт покупки С.А. Касименко группы американских лошадей для Злынского к.з. в 1966 году. Вот как раз-то они и послужили основой для формирования легендарных Майкопской и Кубанкой ГЗК, а уж если быть справедливым, то и всего советского стандартбредного коневодства. За всё седьмое десятилетие XX века в СССР прибыли лишь два новых иностранца – Линдо Гановер и Сентениал Уэй. Оба выдали отдельных неплохих детей, и оба оказались непригодны для использования в воспроизводстве методом искусственного осеменения замороженной спермой.

Что касается 80-х годов, то, безусловно, лучшим приобретением этого периода необходимо признать американца Репризa. Помимо него были и Мадригал и Викториус Спид, Чаз, Янки Чикано, Нэйче Лаве, Лима Пауэр, Рэгби'с Стар, Рестлис Спирит, Манхеттен. Но даже все вместе взятые, успехов Репризa они повторить не смогли.

А вот в 90-х годах границу буквально прорвало. Везли всё, что было поближе, подешевле, по принципу «лишь бы клички были иностранными». По большому счету, больше насорили, чем пользы принесли. Из целой огромной вереницы кличек, если и стоит кого вспомнить, то среди производителей это Галлант Про, Армбро Голд, Сидней Лобелл, Спид Сквеад, Тен Паунд Бэсс, Парк Авеню Сэм, Армбро Лиф, Парквей Тротпикс, Джилл'с Краун. Из числа кобыл, зачисленных к воспроизводству – это Прудент Ласс, и, конечно же, выдавшая двух дербистов Тайм Бролайн. Лучшей импортированной ипподромной лошадью 90-х, я думаю, многие назовут Ферст Америкэн.

И еще одна общность того периода – если иностранные рысаки и попадали к нам, то их поставщиками были Америка, Финляндия или Швеция. На настоящий момент число стран-экспортеров возросло, в чем Вы сможете убедится, присмотревшись к Таблице 1.

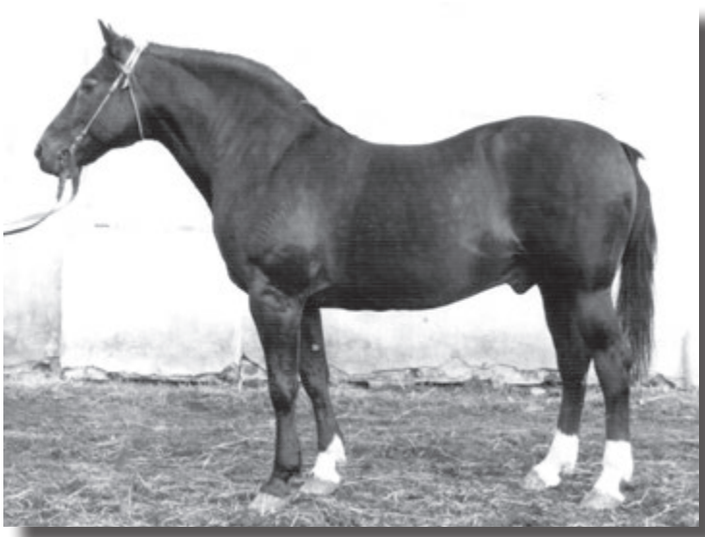

Лоу Гановер 1.59 (Старс Прайд-Линда Дин) 1957 г.р.

Билл Гановер 2.00,4 (Хут Мон-Гренада Гановер) 1958 г.р.

Таблица 1. Страны-экспортеры лошадей рысистых пород на российском рынке в период 2003-2017 гг.

Год импорта	2003	2004	2005	2006	2007	2008	2009	2010	2011	2012	2013	2014	2015	2016	2017
Страна импортер															
Бельгия														2	
Германия			4	2						1	1	1	2		
Голландия			1								4		1		
Дания					1					1	2				
Италия					2	4	21	18	3	6	2	7	4		
Норвегия	1	1	1							1	1	2			
США	1		2	5	6	10	22	9	3	7	18	16	7	9	13
Финляндия	2	4		5	7	22	22	14	8	12	4	9	14	7	1
Франция			1		4	7			13	18	11	26	5	11	2
Чехия								3	1		3	1		2	2
Швеция	3			1	3	14	6	10	15	13	26	10	24	16	26
Эстония										1					1
Всего	7	5	9	13	23	57	71	54	43	60	72	72	57	47	45

При этом рекордное количество привода рысаков в Россию, достигнутое в 2013-2014 гг., в последнее время пошло на убыль (Табл. 2).

Таблица 2. Численность лошадей рысистых пород, импортированных в Россию в период 2003 – 2017 гг.

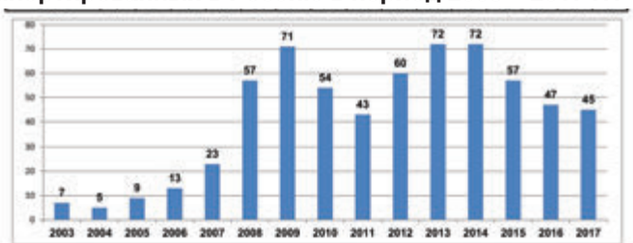

На протяжении последних 5 лет в качестве основных экспортеров успели подоминировать и Франция, и США, и Финляндия, и Италия (Табл. 3).

Таблица 3.

Но что касается последних лет, то явным лидером и постоянным партнером в этом отношении стала Швеция. Есть этому и объективные объяснения. Это и относительная географическая близость, это и высокий уровень шведского рысистого коневодства. А еще – это наличие русскоговорящей диаспоры, взявшейся активно помогать своей бывшей советской родине.

Самое смешное, что подобный творческо-деловой контакт мог бы возникнуть и ранее, еще в 80-е годы. Но тогда этого не получилось по целому ряду, пусть и нелепых по сегодняшней жизни, причин.

Я не берусь судить о самом процессе совершения сегодняшних покупок. Но в руки ко мне попал интересный, на мой взгляд, документ, характеризующий данную процедуру в 80-х годах. Конечно, пережитков в нём много и некоторые моменты для постсоветских времён выглядят просто дико. Но при этом следует учесть, что подобных покупок в те годы было единицы. Оттого и отношение к приобретению было более серьёзным. Обратите внимание, даже вся намеченная сумма денег, во имя здравого смысла, «освоена» не была.

ОТЧЕТ

О командировке в Финляндию и Швецию по отбору рысистых лошадей с 3 по 29 октября 1985 года

Заместитель директора по научной работе Всесоюзного научно-исследовательского института коневодства Фомин А.Б. и заведующий лабораторией физиологи размножения Андрюшин В.В. были командированы Всесоюзным объединением «Продинторг» в Финляндию и затем в Швецию по отбору рысистых стандартбредных лошадей для последующей покупки их в СССР с целью племенного использования. Первоначально сроки командировки планировались исходя из 20 дней на каждую страну, как это обычно принято в случае подобных заданий. Однако затем срок командировки был сокращён до 25 дней на обе страны. Кроме того «Союзплемживобъединение» не сумело оформить билеты на самолёт, вследствие чего пришлось пользоваться железнодорожным транспортом и морскими паромами, на что было непроизводительно истрачено ещё два дня. Поскольку ожидалось, что в Швеции можно будет отобрать лошадей больше, чем в Финляндии, мы попросили работников «Продинторга», чтобы первоначально можно было поехать в Швецию, а уже затем в Финляндию. Нам ответили, что поездка запланирована сперва в Финляндию, на которую отведено 13 дней, а затем оставшиеся 12 дней – в Швецию, и что переделать уже ничего нельзя. Фактически, с учетом того, что возвращение из Швеции было запланировано через Финляндию, мы располагали в Финляндии 13-ю, а в Швеции всего 10 днями пребывания. Этим был вызван острый дефицит рабочего времени в Швеции.

При максимально благоприятных условиях предполагалось отобрать 6 жеребцов и 20 кобыл для конных заводов нашей страны. Обязательным условием отбора было их рождение в США. Ориентировочная резвость, на которую предполагалось ориентироваться при отборе, равнялась для жеребцов 1.13,3 сек. на 1000 м и для кобыл 1.17,7.

Вся работа в Финляндии нами проводилась при содействии представителя «Продинторга» Страсдинга В.А. С финской стороны с нами работал представитель фирмы «КоатексТроттерс» Кюнсилехто Ю. За время пребывания в Финляндии нам в пяти хозяйствах, расположенных в окрестностях городов Хельсинки и Оулу, были представлены для осмотра 7 жеребцов и 6 кобыл. Из жеребцов лишь двое удовлетворяли требованиям по резвости, однако вскоре после осмотра нам было заявлено, что один из них Nevele Express 1.57,0 продаваться не будет. Поэтому был отобран другой из представленных жеребцов Rugby's Star 1.56,3/5 рыжий, рождения 1980 года от Спиди Скота и Истерн Деб, очень ценного происхождения с промерами 155-158-176-19,75, оценка экстерьера по пятибалльной системе – 4,0. Половина из представленных кобыл не удовлетворяла по промерам даже требованиям второго класса. Остальные были обследованы ректально на состояние яичников и у одной из них была обнаружена кистозность яичников. Были признаны годными для покупки следующие две кобылы: Ethel Sarah Jane 1.59,4/5 гнедая рождения 1980 года от Арни Алмахерста и Кейстоун Фран с промерами 162-159-176-19,5, оценка экстерьера 4,0 и Wicks Texas 2.04,1/5 гнедая рождения 1982 года от Тексаса и Уикед Спид с промерами 162-155-183-19,5, оценка экстерьера 3,83.

После отбора лошадей была проведена трёхкратная проверка качества спермы жеребца Регби'с Стар, показавшая её пригодность для естественного осеменения. Проверка была выполнена на экспериментальной базе

Хельсинского университета в 50 км от Хельсинки, где работает единственный в стране специалист в этой области профессор Маати Аланко.

При отборе лошадей в Финляндии мы испытывали определённые затруднения, связанные, в основном, с особым интересом Ю. Кюнсилехто к продаже, в первую очередь, собственных лошадей. Так, в течение всего времени пребывания мы испытывали сильное давление с его стороны, направленное на приобретение нами жеребца Кейстоун Пеют, который не удовлетворял требованиям ни по резвости, ни по экстерьеру, ни по качеству спермы. В то же время количество представленных для осмотра лошадей нужного качества было небольшим, чем ограничивался выбор. Ю. Кюнсилехто объяснял это неожиданными для него высокими требованиями к резвости жеребцов и сказал, что таких жеребцов в Финляндии мало, а хозяева не соглашаются их продавать. Не очень доверяя этому заявлению, мы обратились к представителю «Продинторга» Страсдингу с просьбой принять меры к получению возможности осмотра дополнительного количества лошадей. По возвращении нас из г.Оулу Страсдинг сообщил, что некто Нурминен предлагает осмотреть ещё двух жеребцов, удовлетворяющих нас по резвости. Представленные данные свидетельствовали, что один из жеребцов имеет недостаточный рост (менее 154 см), в отношении другого Кюнсилехто сказал, что он имеет плохие ноги, нуждающиеся в постоянном лечении. Когда мы стали настаивать на осмотре этих жеребцов, Кюнсилехто заявил Страсдингу, что, являясь единственным представителем «Продинторга», он возражает против посредничества Нурминена. После этого был сделан запрос в Москву в «Продинторг» по поводу конфликтной ситуации. Ответ о том, что кроме Кюнсилехто можно обращаться и к другим продавцам лошадей, был получен Страсдингом лишь 16 октября, когда мы уже должны были выезжать в Швецию, и на осмотр дополнительного количества лошадей уже не было времени.

Фомин А.Б.

Андрюшин В.В.

В связи с указаниями Главконупра МСХ СССР и фирмы «Племскот» нами была предпринята попытка предварительно согласовать цены на отобранных лошадей. Однако Ю. Кюнсилехто заявил, что о ценах он будет говорить только в Главконупре МСХ СССР. В результате по прибытии в Москву 30 октября 1985 года он запросил совершенно неприемлемые цены, и их согласование пришлось отложить.

Находясь в г.Оулу, мы посетили местную фирму «Поляр Электро», производящую конноспортивные тестеры PEH 100. С их помощью можно получать и регистрировать данные о работе сердца лошади во время тренировки и испытаний. Стоимость тестера около 500 долларов. Во время посещения представитель фирмы заявил, что один экземпляр тестера он передаёт нашей стране в качестве рекламы. Тестер привёз в Москву Кюнсилехто и 30 октября в присутствии заместителей начальника Главконупра МСХ СССР т.т. Коростелёва В.М. и Злотина Б.М. передал его Институту Коневодства для использования в научных исследованиях.

На экспериментальной базе Хельсинского университета нам был показан в работе прибор под названием «линейный ветеринарный ультразвуковой сканер 560 E», позволяющий обнаруживать жерёбость на 14 день, а на 30 день с его помощью уже обнаруживается биение сердца плода. Кроме того, при помощи сканера можно контролировать развитие фолликула. Все исследуемые объекты видны на экране и могут быть получены в виде фотоснимка. Изображение даётся в масштабе, эти объективные данные открывают очень большие возможности при изучении зажеребляемости, течения жерёбости, ранних абортов, и других физиологических параметров. Два-три таких прибора крайне необходимы для проведения соответствующих исследований во ВНИИ Коневодства. Стоимость одного прибора около 7000 долларов. Приборы производятся в Голландии, Японии и многих других странах.

17 октября мы прибыли в Швецию, где были встречены старшим инженером советского торгпредства т.Романовым А.В., работавшим с нами в течение всего времени пребывания в Швеции. Ещё в Москве в «Племскоте» нам было сообщено, что предполагаемый представитель шведской стороны Ф.Эриксон с нами работать не сможет, и поэтому Ю. Кюнсилехто будет работать с нами и в Швеции. После прибытия в Швецию оказалось, что Ф.Эриксон готов с нами работать, и встал вопрос, что делать с Кюнсилехто, который также прибыл в Швецию. После консультаций с заместителем торгового представителя торгпредства т.Михалевым В.Н. был сделан телексный запрос в «Продинторг». В полученном ответе предписывалось работать в Швеции не с Кюнсилехто, а с Эриксоном как представителем ассоциации по разведению рысаков в Швеции. В представленном Эриксоном календарном плане по отбору лошадей не предусматривалось работы по субботам и воскресеньям, что дополнительно сокращало и без того короткий срок, отведённый нам в Швеции, ещё на 4 дня. Все предложения, сделанные нами и представителями торгпредства о желательности работы в выходные дни шведами учтены не были.

В течение 21-22 октября совместно с Ф.Эриксоном и председателем ассоциации по разведению рысаков И.Андерсоном осматривали представляемых лошадей в районе Гетеборга в семи хозяйствах и на двух ипподромах. При этом переводчика шведы не представили, что значительно осложняло проводимую работу. Было осмотрено более тридцати лошадей. Все они не удовлетворяли нашим требованиям по происхождению, экстерьеру или возрасту. Был отобран лишь жеребец Meadow Debibo 1.57,2/5, темно-гнедой, рождения 1978 года от Хикори Прайда и Дрексель Бленды с промерами 159-158-180-20,0, оценка экстерьера 4,0.

По возвращении в торгпредство мы поставили его представителя в известность, что остающегося времени не хватает для апробации спермы отобранного жеребца и тех, которые будут отобраны в последующие два дня. В связи с этим совместно с Романовым А.В. подготовили телекс в Москву с просьбой продлить командировку на три дня, необходимые для апробации спермы. Как мы потом узнали, этот телекс не был подписан соответствующим лицом в торгпредстве и не был отправлен.

В течение 24 и 25 октября с А.В. Романовым в районе Стокгольма и Гетеборга в двух хозяйствах и на двух ипподромах были осмотрены 15 лошадей и отобраны два жеребца – Restless Spirit 1.57,0, гнедой, 1981 года рождения от Спиди Крауна и Бурон Канди с промерами 156-157-173-19,5 и оценкой экстерьера 4,0, а так же жеребец Manhattan

1.58,1/5, тёмно-гнедой, 1978 года рождения от Невель Прайда и Рэйр Скотч, промеры 159-163-183-20,5 и оценка экстерьера 3,83. Эти жеребцы были закуплены ассоциацией в США для племенных целей и доставлены на ипподром под Гетеборгом для прохождения карантина за день до осмотра их нами в пятницу 25 октября. На апробацию спермы всех отобранных в Швеции жеребцов времени уже не оставалось, поскольку ближайший возможный день проверки спермы в университете был назначен на 29 октября. Нам же следовало выезжать из Швеции 27 октября.

Следует отметить, что, несмотря на предварительную договорённость, шведы настойчиво показывали нам лошадей, рождённых не в США. Большинство показанных лошадей не удовлетворяло нашим требованиям по экстерьеру, многие из них были настолько беднокостны, что не удовлетворяли даже требованиям для русских рысаков второго класса. Был случай, когда нам предложили оперированного жеребца с одним семенником, который был нам показан без предварительного уведомления об этом важнейшем обстоятельстве. Особенно низкого качества были представлены для осмотра кобылы. Это обстоятельство, по-видимому, объясняется проходящей сейчас в Швеции «американизацией» рысистого поголовья. С этой целью ежегодно из США импортируется до 100 стандартбредных кобыл. Большинство производителей в лучших конных заводах страны рождены в США, количество французских производителей сведено до минимума (Идеал дю Газо и Тибур). Все хорошие американские кобылы из молодняка, которых мы видели, оставляются в саморемонт, а к продаже предлагаются кобылы неудовлетворительные, либо пожилые из выранжировки по качеству приплода.

Согласовать в предварительном порядке цены на отобранных жеребцов в Швеции так же не удалось. Было сказано, что цены на них сообщат дополнительно после обсуждения их в ассоциации.

В результате проведённой работы можно сделать следующие выводы и предложения:

1. Выезжать для отбора племенных лошадей следует, имея составленное и утверждённое в установленном порядке командировочное задание, включающее конкретные качества отбираемых лошадей, порядок их осмотра и исследования воспроизводительных функций, а так же согласования цен. Содержание задания надо своевременно сообщать представителям «Продинторга» на местах, что позволит им заранее готовиться к работе и выполнять её в гораздо большем объёме и в сжатые сроки. Отсутствие такого задания в нашей командировке было одной из причин недоразумений с работниками «Продинторга» и владельцами лошадей.

2. Можно считать, что в Финляндии и, особенно, в Швеции и в будущем можно будет приобретать рождённых в США стандартбредных жеребцов резвостного класса 1.58,0 и резвее, годных для племенного использования в СССР, однако в небольших количествах. Если в будущем наши требования по резвости будут подняты до уровня 1.57,0 и резвее, то возможность отобрать таких жеребцов сведётся к единицам. Можно предполагать, что для покупки жеребцов резвостного класса около 1.56,0 большие возможности представятся лишь при поездке в США.

3. Укомплектовать стандартбредное отделение кобыл численностью 15-25 голов в одном из отечественных заводов за счет покупки их в Финляндии и Швеции представляется маловероятным. Развивающееся рысистое коннозаводство этих стран само нуждается в высококачественных кобылах. Вследствие этого для продажи представляются особи недостаточно высокого качества, а хороших кобыл предлагают по непомерно высоким ценам, совершенно не оправданным с точки зрения их последующего племенного использования. Наиболее реальным представляется комплектование стандартбредного отделения кобыл за счет покупки их в США, как это было сделано в 1966 году при комплектовании Злынского конного завода.

4. Установленную для нас длительность командировки в 13 и менее дней на одну страну можно считать достаточной лишь для покупки небольшого количества лошадей и лишь в такой небольшой стране, как Финляндия. Для выполнения такого задания в Швеции, а тем более США требуется не менее 20 дней, как это было предусмотрено первоначально. Для покупки за одну командировку 15-25 голов кобыл недостаточно 20 дней.

17.11.85 г.

Фомин А.Б.

Андрюшин В.В.

Послесловие.

1. Скандинавские продавцы просчитались – оба непроданных ими жеребца - и Nevele Express, и Meadow Debibo были использованы в разведении в Финляндии и Швеции. И оба оказались абсолютной посредственностью.

2. Приобретение стандартбредных кобыл в Скандинавии было запланировано с целью дальнейшего комплектования нового отделения маточного состава Московского конного завода. Стандартбредного отделения в Московском конном заводе так и не получилось. В этот завод всё-таки были приведены отобранные Этель Сара Джейн (Ethel Sarah Jane) и Уикс Тексас (Wicks Texas). Причем Уикс Тексас даже пробовали доиспытывать. Прибыв в СССР, она была поставлена на ЦМИ на т/о С.В. Тарасова и в последующем в руках Сергея Васильевича в беге отдельно на время показала свой лучший результат 1.59,8р на дорожке Раменского ипподрома.

Как заводские матки обе кобылы оказались неудачными. От Этель Сара Джейн за 14 лет использования удалось получить только 5 жеребят. На ипподромах из них не блистал никто. Резвейшим оказался её последний жеребёнок Сюрприз от Амберджек Ран, прошедший через ЦМИ и Раменское, не выигравший ни одного заезда, и показавший 2.08,1 в четырёхлетнем возрасте в руках В.М. Широкова. Одна из её дочерей – Экзотика 1993 г.р. от Задора, непродолжительный срок была в маточном составе своего завода, но не дав ничего примечательного, осенью 2006 года была продана с аукциона в хозяйство Казакова А.А.

С Уикс Тексас всё вышло ещё более грустно. За тот же период от неё так же добились только 5 жеребят, из которых до отъёма дожили 2. Никаких следов от неё в Московском кз не оставалось. Но её дочь Трель н.б. (от Реприза) всё же дала 4 жеребят в разных хозяйствах. В Кушумском кз использовался её сын Талисман. Внуки Трели – Таран 2.02,7 и Чемпионка 2.04,8 весьма прилично выступали на ЦМИ.

3. По результатам поездки были приобретены 3 упомянутых выше жеребца – Manhattan, Rugby's Star, Restless Spirit. Все они были весьма активно использованы в конных заводах СССР.

Тёмно-гнедой Манхеттен (Manhattan) всю свою карьеру проработал в Дубровском кз на Украине и только в свои последние годы перешёл по соседству в хозяйство АО «Павловское». В целом, даже на великолепных матках

Дубровского кз его заводские результаты оказались далеки от идеалов. Его резвейшая дочь Геометрия 2.04,6 и ещё несколько её сестёр были зачислены в маточный состав своего завода. Его резвейший сын Камин 2.01,2 за свои заслуги так же оказался производителем в родном заводе.

Гнедому Рестлису Спириту (Restless Spirit) и тёмно-рыжему Рэгби'с Стару (Rugby's Star), можно сказать, просто не повезло. Зачислены они были соответственно в Опытный и Московский кз – хозяйства на конец 80-х гг. крепкие и стабильные, но фактически рухнувшие в 90-е. К чести нового руководства Московского кз это хозяйство выжило. Опытного конного завода больше нет. Именно на эти непонятные годы и пришлась заводская карьера обоих жеребцов. И ещё одна общность для них обоих: благодаря возможности искусственного осеменения лучшие их дети были получены именно в других хозяйствах. Что здесь являлось первопричиной – хозяйственная ситуация или глубокие селекционные аспекты, не понятно, но факты остаются фактами. К примеру, от семени Рэгби'с Стар в Прилепском кз было получено всего лишь 5 жеребят, но среди них Рэгбист 2.04,5, Рок 2.01,2 Орс 3: 2.03,4. А помимо них ещё были Рокер 2.02,1 в Александровском кз, Вестерн 2.03,9 в АО «Павловское», Речь 2.04,4 в Локотском кз. Были достойные дети и в своём хозяйстве. Резвейший из них Хризолит 2.03,8. Но как бы то ни было, всю свою карьеру жеребец провёл в Московском кз.

Общие результаты Рестлис Спирита более скромны, но условия Опытного кз (реорганизованного в начале 90-х гг.в Рязанский кз) других шансов ему не давали. Два своих последних года жеребец провёл в Уфимском кз. Его лучший сын Пересвет 2.03,0; 3.09,6 был получен методом искусственного осеменения в Локотском кз и уже в последующем стал производителем Дубровского кз.

P.S. И еще одна цифра. В общей сложности, начиная с 1961 года и на момент написания этой статьи, в России зарегистрировано 915 импортированных лошадей рысистых пород иностранного происхождения.

Фото В.М.Никифоров из архива ВНИИК

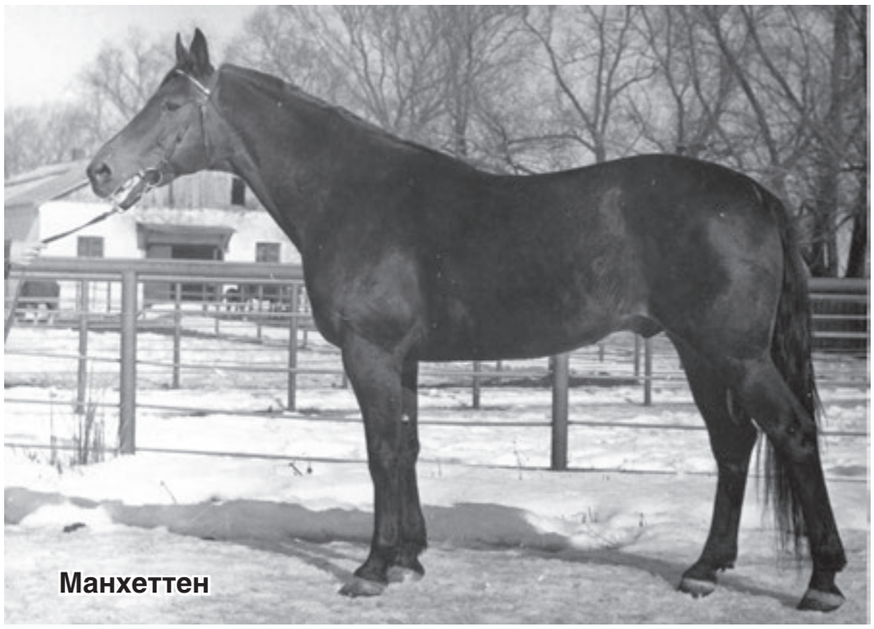
Манхеттен

Рэгби'с Стар

Рестлис Спирит

Стародумов Михаил Игоревич, канд. с.-х. наук, ст. науч. сотрудник ФГБНУ «ВНИИ коневодства»

ПАВЛИН. ПОСЛЕДНИЙ РУССКИЙ. ПОСЛЕДНИЙ НАШ

Павлин в заводе

Вначале было … то, что осталось.

В 1949 году рысистые помеси орловской и американской стандартбредной получили официальный статус русской рысистой породы. Справедливости ради, уточним, что это название «русско-американские лошади», как их называли до вступления в силу решения Министерства сельского хозяйства СССР, заимствовали у орловцев, поскольку так последних называли до начала метизации. В течение ряда лет российские специалисты, дореволюционные коннозаводчики–метизаторы, и, впоследствии, советские селекционеры государственных племенных хозяйств, вольно или невольно, что объяснимо, подбирали родительские пары по комплексу признаков, где резвость не была доминирующим критерием, а входила в общую совокупность признаков отбора. Для народного хозяйства нужны были лошади крупные, костистые, правильного сложения, крепкого здоровья и высокой работоспособности. Таких и получали, используя в селекции потомков орловских кобыл и стандартбредных жеребцов. Помеси разводились, что называется, «в себе». Примером для подражания, матрицей, послужил, конечно, орловец. Который, кстати, также отбирался для разведения по сходной совокупности, с той лишь разницей, что типичности, блёсткости придавалось большее значение, чем у метисов. Помеси в массе были ожидаемо резвее орловцев, постепенно выравнивались экстерьерно, тем более, что периодически применялся и метод возвратного скрещивания, то есть орловский жеребец с помесной кобылой.

Знаний и опыта специалистам и наездникам, работавшим тогда над селекцией и тренингом, было не занимать, поэтому результаты не замедлили сказаться. Русско-американские рысаки третьего поколения, питомцы Смоленского конного завода, Прюнель 2.10, 2 (Налим-Мимоза) и Петушок 2.03,5 (Трепет–Прелесть) - первый рождённый в Европе рысак класса 2.05, побили европейские рекорды, и с триумфом выступили в Германии в 1929 году. После Великой отечественной войны 1941–1945 гг., нанёсшей огромный урон, в том числе и отечественному коннозаводству, наши наездники возобновили гастрольные поездки за рубеж с целью продемонстрировать, как тогда говорили, «достижения советского государства» и в области рысистого спорта. Начали со Скандинавии, вполне успешно «продемонстрировали», хотя и не безоговорочно, и отправились с той же целью во Францию. Всё проиграли. И стало понятно, что – отстали, и довольно далеко. Надо было как–то выходить из этого положения. А посему идея получить помощь, то есть новую резвую кровь из–за океана, овладела умами. Позже мы вернёмся и к самой идее, и к тому, как она была реализована.

Талант. Очень непростой, как все таланты.

Павлин был рослым, крупным (167 – 170 – 190 – 21,5) жеребцом, с могучей мускулатурой, с тяжёлым, «ударным» ходом. Бежал, как гвозди забивал, по выражению одного из самых опытных наездников московского ипподрома. Характер у жеребца был не самым покладистым и, особенно в молодом возрасте, он был ненадёжен, то есть склонен к сбоям, поэтому по заверениям тех же авторитетных специалистов рысистого спорта, в его победах и рекордах огромная, если не преимущественная заслуга его замечательного наездника Анатолия Петровича Крейдина. Говорят, что в некоторых призах Крейдин буквально «нёс Павлина на руках». Он сумел найти общий язык со своим очень своенравным питомцем, и к старшему возрасту это был уже настоящий ипподромный боец высокого европейского класса. Хотя недостатки его изжить удалось не до конца, возбудимость жеребца на дорожке мешала наезднику им «распорядиться», и при всей его силе и резвости заставляла последнего сосредоточиться не только на соперниках, контролируя их действия, но и на своём подопечном, отвлекаясь и на его контроль.

Павлин родился в 1968 году в одном из самых лучших конных заводов Советского Союза – Смоленском, в селе Алексине Дорогобужского района. К тому времени о заводе уже сложилось устоявшееся мнение, как об одном из флагманов отечественного рысистого коннозаводства. Там получены дербисты Орлёнок 2.08, сын Петушка и Орианды, Прохлада 2.09,1 (Припев–Доверчивая Подруга) - мать героя повествования, производители Миньон 2.11 (Напор–Мудрая Пословица), Осман 2.03,9 (Напор-Обнова), Чибис 2.06,1 (Парк-Чаровница), и многие другие, сложился заводской «смоленский» тип рысака, отличавшийся крупным ростом, мощной мускулатурой, костистостью и прочностью.

Главный зоотехник Смоленского конного завода, селекционер огромного таланта В.И. Сороченко, осуществивший подбор Прохлады к Напору 2.09,1 (Новый Петушок–Перелётная Птица), связывал самые большие надежды с Павлином. По свидетельствам, Павлин выделялся среди сверстников ранним развитием, был крупным, широкогрудым, очень энергичным, и очень своенравным жеребёнком. По-видимому, это его последнее качество, вкупе с крупными габаритами и массивностью, заставило его наездника А.П. Крейдина, одного из лучших наездников в истории отечественного рысистого коннозаводства, не форсировать его подготовку в молодом возрасте. Тем более, что это было не в его правилах, и он знал, как работать с габаритным смоленским молодняком.

Двух лет Павлин выступил 5 раз в низкогрупповых призах, из которых вышел победителем трижды, показав резвость 2.28,0. Трех лет его подготовку также не форсировали, в традиционные призы не писали, хотя он уже обратил на себя внимание специалистов количеством побед – 7 из 12 заездов. Рекорд в этом возрасте он имел – 2.14,2. Четырёх лет Павлин уже в зимнем сезоне–72 предъявил свои права на звание лидера ставки – с резвостью 2.10,3

Павлин на ЦМИ фото А.Новикова

по ледяной дорожке выиграл Большой Зимний приз, где по традиции встречались претенденты на Большой Всесоюзный приз (Дерби). Этот приз он выиграл, но при розыгрыше главного приза в карьере рысака, Дерби, случилось то же, что не позволило его прадеду, великолепному Петушку, стать дербистом. Как по одному негативному сценарию, они оба тяжело сбоили, далеко отпадали, и, в результате, остались без места. Вряд ли наездника и поклонников Павлина полностью удовлетворили другие победы – в Призе Минсельхоза СССР на 2400 м, Международном призе «Москва –Хельсинки» на митинге в Москве. А его основная соперница дербистка Гугенотка 2.03,7 (Гранит – Глория) Дубровского конного завода сумела обыграть его и на 2400 м – в Призе имени РСФСР. Пяти лет Павлин из перспективного, но не очень надёжного жеребца начал превращаться в настоящую «звезду» ипподрома. Из 17 выступлений он победил в 12, дистанция для него не имела большого значения. Победы в Новогоднем призе, Призе журнала «Коневодство и конный спорт», призах Летнем, имени С.М. Будённого, им. СССР доказали обоснованность его притязаний на первенство. Вторично в карьере Павлин вступил в соперничество с зарубежными рысаками. Во время Международного рысистого митинга в Москве он первенствовал в Призе имени города–героя Москвы на 3200 м с отличным временем 4.17, 5. Но главный приз для старшего возраста, Элиты, он опять проиграл Гугенотке, и опять по той же причине – скакал. После сезона было принято отправить Павлина на отдых и начать его племенное использование в родном заводе. Сезон 1974 года Павлин начал с победы в Первомайском призе. Через два месяца с повторением Всесоюзного рекорда 2.02,9 ему покорился и Приз Элиты. Выехав на гастроли за границу, Павлин выступил лучше всех в команде, одержав две победы в Финляндии. Международный митинг в Москве - и опять победа в Призе города-героя Москвы, на этот раз с европейским рекордом на 3200 м – 4.14,2! И наконец, летний московский сезон он заканчивает установлением рекорда московской дорожки в беге отдельно на время – 2.00,3.

После этого осенью, с группой резвейших отечественных рысаков, Павлин был отправлен на одесский ипподром с целью улучшения всесоюзных рекордов в беге отдельно на время. Павлин улучшает свой пожизненный рекорд, показав одинаково рекордное время с лавровским Колчеданом (Лоу Гановер–Калерия) 1967 г.р. -1.58,8 на 1600 м и 3.03 на 2400 м. А абсолютным рекордом на 3200 м – 4.06,1, Павлин владеет единолично по сегодняшний день.

После воодушевляющих испытаний отечественных крэков в беге отдельно на время с поддужными в Одессе, Павлин вместе с жеребцом Колчеданом 1.58,8р (Лоу Гановер–Калерия) Лавровского конного завода 1967 г.р., вторым лучшим на тот момент рысаком Союза, был отправлен на зимний митинг-75 во Францию. Это была попытка своеобразного реванша за проигрыши предыдущих лет на, подчеркнём, доморощенных рысаках. Напомним, что единственной победой, одержанной отечественным наездником во Франции в советский период, была победа корифея тренинга П.А. Лыткина на импортном стандартбредном Эйпекс Гановере 2.00,8 (Стар'с Прайд–Элда Скотт) в Призе Парижа в 1965 году. Знатокам известно, что ехать на Эйпексе должна была Мария Бурдова, постоянная наездница маленького американца, но по действующим тогда во Франции законам, женщины к участию в призах не допускались. Смена наездника на победный результат не повлияла. Такой была отечественная школа призовой езды.

Наибольшие надежды на успех связывались именно с Павлином, учитывая его рекорд Европы на 3200м в призу – 4.14,2. Объективности ради надо заметить, что дистанция 3200м является стандартной практически только у нас. Но, как потом выяснилось, Павлина французы приняли всерьёз, тем более после его работ в тренировочном пункте Гробуа. Павлин был записан на Приз Парижа, основная дистанция которого тогда равнялась 3150 м, что давало нашему чемпиону дополнительный шанс. Дело в том, что главным претендентом на победу в этом призе считался великолепный фрацузский рысак гигант Беллино II (Бум III–Белль де Жур), с одинаковым успехом бегавший как в качалке, так и под седлом. Он уже выиграл перед этим свой первый Приз Америки, и по тогдашним правилам был гандикапирован на 50 метров сзади основной группы. Это и был наш дополнительный шанс, кроме отличной формы Павлина, но действительность преподнесла неприятный сюрприз в виде командной французской езды. Об этом эпизоде автору рассказал один из лучших отечественных специалистов рысистого дела В.С. Гриц, командированный во Францию в составе советской делегации. Сразу после старта к Павлину подскочили с обеих сторон два французских наездника, и подставив колёса своих качалок практически под живот Павлину, начали его тормозить. О строгости Павлина уже говорилось, и в ответ на подобные фортели он мог разбить и качалку, и наездника. Весь имеющийся на Венсенском ипподроме подъём, тогда более крутой, чем сегодня, в который вкатились участники, Павлин прокрутил, «везя» на себе, ну, скажем, резко протестующего Анатолия Петровича и ещё двух сосредоточенно молчащих французов. К этому моменту Беллино II догнал лидеров. Французы тут же отпустили Павлина «на волю», тот бросился вперёд, но время было упущено, да и силы были потрачены впустую. Беллино II выиграл приз с новым европейским рекордом на 3200 – 4.10,6, а Павлин остался шестым. Поданный протест закончился заверениями французов, что эти наездники понесут серьёзное наказание, а на просьбу дать копию кинозаписи приза, которая делалась тогда из машины, идущей вслед за судейской, было обещание вручить её нашей делегации перед отъездом. Никакой записи никто им так и не передал.

После этого Павлин «взял отпуск» на ипподроме, и стоял в заводе. В 1976 году вернулся, успешно выступал, побеждал в дистанционных призах, стал троекратным победителем Международного приза города–героя Москвы. После чего окончательно отправился на заслуженный отдых в родной завод.

Подведём итог завидной беговой карьеры Павлина. Многократное обновление таблицы всесоюзных рекордов, 18 традиционных призов, в том числе – Приз Элиты,

дважды Приз имени С.М. Будённого с национальным рекордом по общей дорожке 3.09,2, трижды Международный приз имени города–героя Москвы с европейским рекордом 4.14,2, и ещё четыре международных победы на дорожках Финляндии, ФРГ и Швеции.

Родословная чемпиона, или уходящая натура.

Одного взгляда на педигри Павлина достаточно, чтобы сделать вывод, что он, воистину, - «принц крови». Отец Павлина – Напор был основным продолжателем линии Трепета 2.17,7 через рекордиста Петушка 2.03,5. От него, кроме Павлина, были получены заводские производители Миньон 2.11 от Мудрой Пословицы, поставленный в Лавровский конный завод, и Осман 2.03,9 от Обновы, оставшийся в Смоленском конном заводе. Мать – дербистка Прохлада 2.09,1 принадлежала к той же линии Трепета, но через другого сына родоначальника – дербиста Вечера 2.06,7. В свою очередь родословные и матери, и отца рекордиста построены по одной схеме кросса линий Трепет х Подарок. Павлин инбридирован на своих знаменитых предков –IV–IV на Трепета, и III – III на Подарка.

Упомянутые ранее Миньон и Осман оказались неудачными производителями, и все надежды на продолжение ценной линии были связаны с Павлином. И он эти надежды оправдал с лихвой. За годы использования от него получили около 150 детей, из которых 51 вошли в класс 2.10 и резвее, а трое – в класс 2.05. Удачно сочетался с кобылами различных линий в породе не только в родном хозяйстве, но и в тех заводах, где использовалось его глубокозамороженное семя. От него получены пять заводских производителей: Бенуар 2.05,4 от Баллады, Плющ 2.03,3 от Линзы, Поединок 2.05,2 от Озими, Полигон 1.56,9р, 2.00,9 от Окраски и «искусственник» лавровский Пропуск 2.08,1 (1640 м).

Особого упоминания заслуживает рекордист Полигон, самый резвый из детей Павлина. Победитель Приза Элиты в Москве и Раменском, Кубка России, международного Приза имени города Москвы. Жеребец отличного экстерьера рекордные свои секунды показал в 1984 году. По логике вещей сейчас его дети, как и потомки других сыновей Павлина, должны были быть на слуху, и как ипподромные бойцы, или уже как успешные производители. Увы, их нет. Ни одного. Да и сам завод, лошади которого были носителями своеобразного «смоленского» типа, кстати, единственного из «русских» племхозяйств, кто удостоился такой чести, в середине 2010–х мог исчезнуть с «рысистой» карты России. Все отечественные конные заводы прошли через «эпоху безвременья», но такого урона, какой понёс Смоленский конный завод, вероятно, не понёс никакой другой. До перехода конного завода к нынешним владельцам там происходила весьма бойкая распродажа не только молодняка, но и маточного поголовья, главной ценности любого племенного хозяйства.

В результате такой «коммерческой» кампании с солидным, по свидетельствам, дисконтом, в заводе осталось пять кобыл. Как иллюстрацию безвременья, можно привести два примера. В конном заводе «СИН» Краснодарского края в маточном составе находились четыре кобылы, потомки смоленской Присяги 2.09,8 (Грот 1.59,4 – Проекция 2.12,7 от Павлина): Пика СИН, Поэма СИН, Полтавка СИН 2.05,3 и дочь последней Практика СИН 2.03,1. В ООО «Троицкое» Орловской области родился дербист Пикур 2.04,5 (Рекс Р Лобел–Прибаутка от Фага 2.05,4). Небежавшая Прибаутка - дочь Параболы 2.12,7, родной сестры дербиста Поиска 2.01,7р (Опричник-Пальмира), ни больше, ни меньше.

Сегодня новые владельцы стараются возродить Смоленский, ныне Алексинский, конный завод, его былую славу, но это будут уже другие лошади.

ПРИЗОВЫЕ ИЛИ РУССКИЕ?

А.П. Крейдин фото Е.Шведова

В наших странах, России, тогда Советском Союзе, и Франции, несколько десятилетий тому назад произошли два события, очень похожие по сценарию, но абсолютно несхожие по результату. Две страны с богатой историей становления рысистого дела с разницей в несколько лет, первая в 1964 году, вторая в 1970, отправили своих лучших кобыл на случку к лучшему производителю США Стар'с Прайду 1.57,2 (Ворти Бой-Стардрифт) в конный завод Гановер Шу Фармс. Из СССР отправили рекордистку Виллу 2.07,6; 3.11; 4.23,3 (Ил–Весна) конного завода «Культура», а французы отправили одну из своих «великих» кобыл, пожалуй, самую лучшую из них – Рокепин 1.15,1 (Атюс II-Жална IV). Обе выступали до этого в Америке, и результат оказался абсолютно непохожим в обоих случаях. В нашем - американцы восхищались экстерьером и стилем Виллы, а призовые успехи в США нашей рекордистки оставили их равнодушными, поскольку восторгаться было нечем. В случае с француженкой, им также понравился экстерьер Рокепин, а её победы над лучшими американскими жеребцами вызвали настоящий фурор! Если о её трёх победах в Призе Америки–66,67,68, двух победах в Большом Европейском круге, многочисленных победах в Швеции, Германии, Австрии и Италии, кроме специалистов на той стороне Атлантики мало кто знал, то её две безоговорочные победы – 67,68 в международном Интернешнл Трот, фактически мировом Призе Элиты, всем и всё объяснили.

К сожалению, аналогия «сработала» и в отношении селекционного аспекта сотрудничества с Америкой. От Виллы были получены два жеребёнка – кобылка Вестница и жеребчик Встречный. Если о Вестнице до сих пор вспоминают, как о хорошей лошади (2.05; 3.16,7; 4.24,1), участнице и победительнице традиционных призов, то о Встречном 2.09,8 такого не скажет никто. Неудачен он был и как производитель.

Вернувшаяся во Францию Рокепин ожеребилась двумя сыновьями – Флорестаном 1.15,0 от Стар'с Прайда, и Гранитом 1.16,8 от сына Стар'с Прайда Эйреса 1.12,6, победителя Гамблетониана, Кентукки Фьючурити и Йонкерс Трот. По причине действующего тогда во Франции закрытого студбука, оба сына Рокепин не могли участвовать во внутренних призах, а только в международных, оба испытывались, в основном, в Италии, и прочей «открытой» Европе. То же правило действовало и в отношении их потомства. Только в 80-х, когда французский студбук был временно открыт для использования ограниченного количества лучших американских жеребцов, потомство обоих полубратьев начали признавать французским. Стало ясно, что это признание дало новый импульс породе, который поддержало использование отборных американцев. Потомство Флорестана оказала большое влияние на прогресс породы. Упомянем наиболее ярких из них – Подоси 1.16,1 от Сиветт, сам ставший отличным производителем, в числе классных потомков которого Кито де Талонэй 1.13,5, сын которо-

Павлин 1.58,8р; 3.03р; 4.06,1р 2.02,1; 3.09,2; 4.14,2 в призе гн., 1968 г.	Напор 2.09; 4.30,3 т.-гн., 1949 г.	Новый Петушок 2.09,4 гн., 1949 г.	Петушок 2.03,5; 3.12,7; 4.23,1 вор., 1924 г.
			Нерехта 2.08,4 кар., 1929 г.
		ПерелётнаяПтица н.б. вор., 1943 г.	Подарок 2.02,1, 3.09,4 рыж., 1935 г.
			Перелеска 2.26,4 вор., 1934 г.
	Прохлада 2.09,1; 3.20,2 т.-гн., 1953 г.	Припев 2.11,4; 4.26,1 вор., 1941 г.	Вечер 2.06,7 гн., 1930 г.
			Порода 2.18,3 вор., 1927 г.
		Доверчивая Подруга 2.40,2 гн., 1945 г.	Подарок 2.02,1, 3.09,4 рыж., 1935 г.
			Дипломная 2.27 кар., 1938 г.

го Китко 1.13,9 выиграл Критериум 3-х лет, Приз Этуаль, призы Летний и Жокея, а сейчас стоит производителем в Локотском конном заводе на Брянщине. Можно упомянуть ещё и Пассионана 1.15,1 (Флорестан–Везюби III) победителя трёх Критериумов – 3-х, 4-х лет и Континентального, и тоже отличного производителя, и продолжать этот список, но ограничимся тем, что скажем – американское потомство Рокепин – это эпоха!

У нас тоже были «великие» кобылы – Прюнель, Вышка, те же Вилла и Гугенотка, Гладкая, Глициния, Роксана, неоднократно побеждавшие в главных призах на отечественных ипподромах и за рубежом. Побеждали на всех дистанциях, обыгрывая лучших на тот момент жеребцов. Появление в породе резвых кобыл, способных на равных соревноваться с лучшими жеребцами, может считаться верным признаком прогресса породы. Но, к большому сожалению, такого всплеска резвости и класса, какой принесло «точечное» использование лучших стандартбредных производителей во французской породе, у нас не произошло. Жаль.

Где остановился прогресс резвости, где мы не использовали имеющиеся возможности? Что повлияло на медленное повышение класса наших рысаков - догмы или объективные обстоятельства? Были ли дети мелких Петушка и его сына дербиста Орлёнка, будь они широко использованы, носителями высокого резвостного класса? Почему покупка в 1966 году директором Злынского конного завода С.А. Касименко 23 кобыл и двух жеребцов стандартбредной породы в США не позволила получать лошадей более высокого класса, в сравнении с уже имеющимися, и пришлось ждать 19 лет, пока не появится Сорренто 1.56,8 (Реприз–Силь), потомок тех кобыл? Насколько сказалось влияние отечественной технологии выращивания и тренинга на прогрессе резвости? Вопросы, вопросы …

Кто теперь может определённо сказать, как сложилась бы отечественная рысистая история, которая, как известно, сослагательного наклонения не имеет. Наш Павлин, самый русский из всех русских, в прошедшие 70-е годы вселял в нас надежду, что всё возможно, что русский рысак мог быть лошадью очень высокого класса. Сегодня мы надеемся, что кроме покупных резвых рысаков, таких как Диаболикал 1.55,5 (Кадабра–ЧилмаркДжинджер), Ларк Кронос 1.55,9 (Коктейль Джет- Белла Лавек), улучшивших под управлением наших наездников свои пожизненные рекорды на российских дорожках, мы сами сможем выращивать рысаков мирового класса. И уже не принципиально, как они будет называться, призовыми или русскими, какая кровность по стандартбредной или французской рысистой породе позволит их идентифицировать, выписать им тот или иной «паспорт». Кроме наших специалистов, таким вопросом никто ни в Европе, ни в Америке не задаётся. Для двух пород с закрытым студбуком, орловской и французской, это вообще не актуально, а для остальных главное - место рождения лошади. Поэтому и появились в мире, словно из под земли, такие «новые» рысистые породы, как шведский рысак, итальянский рысак, немецкий рысак и прочие, - в странах не прошедших самостоятельного длительного пути в селекции, как Россия, США и Франция.

Как многим ни жаль, но проливать ностальгическую слезу по той русской породе, что была утверждена в 1949 году, уже нет смысла. А значит, мы опять в начале нового этапа. Самое время теперь специалистам, руководителям отрасли, коневладельцам определить приоритеты, согласовать цели, выбрать методы, и – за работу, … коллеги! А национальность – не главное для нашего, неважно, русского или призового, рысака. Главное, чтобы бежал с «русским акцентом»! Как всегда бежал и побеждал великолепный Павлин!

Былов Николай Владимирович

ВЕЛИКИЙ ПАЙН ЧИП

Как сейчас помню предмет своей зависти студенческого периода – на стенах кабинетов и каптерок наших самых продвинутых деятелей появился великолепный импортный плакат. На темном фоне эффектный сухой рысистый жеребец, гнедой масти с белой отметиной на правой задней, попирал ногами голубой земной шар. Ниже шла лаконичная надпись: Pine Chip 1.51,0. И все. И этим для всего рысистого мира было все сказано. Уже позже, в роли молодого регистратора, помнится, поспорил с одним из наших коневладельцев. И в период апофеоза разногласий выхватил он из кармана бумажник. А из бумажника, из того его отделения, где обычно носят фотографии любимых детишек и жены, свое собственное фото на фоне жеребца в леваде. Жеребцом был все тот же Пайн Чип, и «личное знакомство» спорщика с ним, по его мнению, должно было стать решающим аргументом в наших разногласиях.

И все это в 90-е годы! Еще не было интернета. Разрозненные экземпляры «Hoof Beats» были единичны на всю страну, а книга «Modern trotting sire Lines» усилиями К.Н. Мельникова будет переведена на русский язык лишь в 2011 году. И все равно, о заокеанском Пайн Чипе знали даже у нас. А как по-другому? Это как Юрий Гагарин 12 апреля 1961 года облетел земной шар, и об этом узнали во всех африках, так и John Campbell 1 октября 1994 года в беге на свидетельство резвости на ипподроме Red Mile в Лексингтоне (штат Кентукки) на своем Пайн Чипе выдал результат 1.51,0.

Такого в рысистом мире еще не было. И благая весть о подобном подвиге разлетелась по всем уголкам нашей планеты.

Уже сегодня можно найти очень много информации как и о происхождении, так и о беговой и заводской карьере Пайн Чипа. Та же упомянутая мною книга Джона Бредли «Современные линии жеребцов стандартбредной породы» в своем переведенном варианте посвящает ему 10 страниц. От того я и не берусь, воруя чужие видения и эмоции, переписывать на эти страницы информацию других авторов о всех прелестях его беговой карьеры. Напомню лишь хрестоматийные сведения из любого справочника. За всю свою беговую карьеру Пайн Чип совершил 35 стартов. Из числа которых выиграл 23 раза, собрав выигрыш $1.727.303. В трехлетнем возрасте у себя в Америке его постоянным и основным соперником был другой великий стандартбред начала 90-х годов – American Winner. Это именно ему Пайн Чип проиграет в финале приза Hambletonian. Но после этого отомстит своей победой в призе Kentucky Futurity, лишив Америкен Виннера возможности стать обладателем «Тройной Короны» - Triple Crown. А помимо этой победы, на счету Пайн Чипа были триумфальные выступления в Breeders Crown, World Trotting Derby, Beacon Course, American National, Colonial, Matron Stakes, Historic Cup и еще многих других, что в общем зачете с суммой $ 1.378.043 и рекордом 1.52.3 вывело жеребца к статусу лидера по сумме выигрыша и званию «Рысак года» в 1993 году. На следующий год, по примеру Mack Lobell и Napoletano, Пайн Чип отправится в Швецию на приз Elitlopp – покорять Европу – выиграет там полуфинал, но в итоге уступит великому шведскому Copiad. Вернувшись на родину, выиграет Breeders и Nat Ray. А еще начнёт штурмовать рекорд Mack Lobell. Причем, и это ему окажется по силам, но в несколько относительном варианте. 8 июля 1994 года, в одном из заездов на ипподроме Meadowlands, Пайн Чип, наконец-то, приедет в 1.52,0, но окажется вторым, протащив за собой кобылу Beat The Wheel, финишировавшую с лаврами рекордиста и результатом 1.51,4. Но цели были ясны, а задачи определены, и Пайн Чип все же достигнет своей цели 1 октября 1994 года.

Это, если тускло и кратко о его яркой и насыщенной беговой карьере. А теперь немного о тех странностях, о которых, как правило, не пишут. И благодаря которым результат Пайн Чипа скорее исключение, а не закономерность в американских традициях.

1. Сама беговая карьера. В двухлетнем возрасте жеребец не выступал. Вернее, выступил в квалификационном заезде, и на этом закончил свой сезон 1992 года. И тем не менее, его ждали и вывели на старт только в следующем году, что абсолютно неожиданно для их заокеанской практики. На протяжении всей беговой карьеры тренировал Пайн Чипа Charles Sylvester.

2. Происхождение. Пайн Чип родился 29 апреля 1990 года в штате Пенсильвания, скажем так, в не самом великом заводе с названием KMW Farm, принадлежащем сразу трем владельцам. Аббревиатура названия завода как раз складывается из первых букв их фамилий. Это была эпоха жеребцов-производителей Speedy Crown, Super Bowl, Speedy Somolli, Baltic Speed. И они лидировали не только по результатам своих потомков, но и по стоимости случки. В одной из статей вычитал о гениальности подбора родителей Пайн Чипа – Арндона и Пайн Спид, о судьбоносном инбридинге в полученном педигри. Но в Америке, а теперь и в России, родословных с инбридингом на Speedy Scot и Star's Pride сотни, и даже тысячи. А такой Пайн Чип получился один. Его отец Arndon 1979 г.р. резвейший двухлеток своего сезона – 1.57.2, а под завершение своей беговой карьеры в трехлетнем возрасте при езде отдельно на время достиг своих рекордных 1.54,0. Казалось бы, достойные результаты, но был он внуком Speedy Scot, а его великий дед мощно продвигал свою американскую породу через других своих культовых потомков - Speedy Crown - Speedy Somolli - Baltic Speed - Valley Victory. Двигает и сейчас через своего далекого потомка Muscle Hill. Так и оказался Arndon со своим папашей Arnie Almahurst в рудиментарной ветви славной линии Скотленд. Его ежегодное использование не превышало 25 кобыл. Цены за случку падали. Подозреваю, что в этом и была одна из аргументаций его подбора к матери Пайн Чипа – кобыле Pine Speed тем более, что и сама Pine Speed 3:2.08,1 ($ 11,333) вряд ли кому тогда была известна, кроме своих владельцев. Это позже, уже после Пайн Чипа, она выдаст и King Pine 3:1.54,0 и Silver Pine 3:1.54.1. А до

этого несколько рядов женской стороны родословной были представлены кобылами, средними по резвости и по своим заводским успехам. А в 3 ряду материнской стороны вообще «засел» Harlan Dean, пусть и победитель Hambletonian 1961 г., но полный бездарь как производитель. Кстати, возвращаясь к отцу Arndon – на момент появления Пайн Чипа его папаша уже был продан в Италию – Америка освобождалась от, казалось бы, бесперспективных лошадей. Но, несмотря на все эти теоретические негативные предпосылки, чудо Пайн Чипа все равно состоялось. Кстати, я наверное, действительно где-то прав в своих рассуждениях, так как и аукционная цена на полуторогодовалого Пайн Чипа составила всего лишь $17.000. А это не самые большие для них деньги, учитывая, что средние цены американских аукционов 90-х годов колебались в районе $25.000, а были и очень дорогие продажи – Berndt Hanover - $ 400.000 и Experience Victory $650.000. Но кличек этих ценовых рекордистов уже никто и не вспомнит. А Пайн Чипа знает весь мир.

3. Еще одна несостыковка общепризнанных современных версий с реалиями начала 90-х годов. Принято считать, что все у них идет по плану. Но я очень хорошо помню перевод интервью с владельцами этого жеребца в одном из осенних номеров 1993 года журнала «Hoof Beats». Особого смысла в нем не было. Но вполне ясно звучало, что жеребец и так уже молодец. И что он отправляется для исполнения своих заводских обязанностей. Именно так и поступил его постоянный соперник American Winner. Но Пайн Чип вышел на старт и в 4 года – вышел навстречу своим рекордам и гастролям в Швецию.

В конце 1994 года по завершении своей беговой карьеры Пайн Чип был синдикатирован на сумму $2.0 млн и отправился в штат Кентукки в один из лучших заводов Америки – Castleton Farm. Объявленная стоимость случки составляла $10.000. И все казалось волшебно идеальным. Очарованные достижениями жеребца, забыв о его не самом модном происхождении, коневладельцы Америки вели под Пайн Чипа своих лучших, культовых для своей страны кобыл, вплоть до Peace Corps 1.52,4 ($ 4.137.737) и победительницы Гамблетониан Duenna 1.56,3 ($1.131.920). Стоимость его случки возросла до $20.000. По общему количеству резвых потомков уровня 2.00,0 в 2 года и 1.55,0 в 3 года на рубеже веков Пайн Чип возглавил все рейтинги USTA, отодвинув своего заклятого соперника American Winner, а вместе с ним и Lindy Lane, SJ's Photo, Balanced Image и прочих конкурентов. Из числа жеребят его первой ставки 1996 г.р. вышли будущие производители Швеции Comets Tail 3:1.53,3 и Starchip Entrprise 3:1.54,0. В следующих ставках появятся Aviano 3:1.54,3 и Dream Vacation 4:1.52,0. В 1998 году рождается Scarlet Knight 1.52,3; в 1999 г. – Chip Chip Hooray 1.53,3. Оба жеребца станут победителями Hambletonian в 2001 и 2002 году соответственно. Причем Scarlet Knight превратится в живую легенду Швеции, являясь единственной лошадью, прошедшей тренинг в этой стране и одержавшей победу в самом престижном заокеанском призе. Европейцы покупают жеребых от Пайн

Чипа кобыл. Уже в Европе и с местной пропиской появляется на свет Enjoy Lavec 1.09,6. Но в 2000 году происходит, казалось бы, невероятное – закрывается Castleton Farm – легенда стандартбредного коневодства. За весь период своего использования в США Пайн Чип выдал 241 потомка класса 2.00,0, в том числе 38 резвее 1.55,0. Среди них не упомянутые мной ранее Boom 1.52,1 и Civil Action 1.53,0. Общая сумма выигрыша потомства зашкалила за $28.5 млн. Производитель такого уровня не мог затеряться невостребованным, и в 2001 году он перебирается в Швецию. В 2003 году количество его европейских потомков, рождённых в этот год и зарегистрированных Svensk Travsport, перевалило за 160 голов. В числе его резвейших европейских детей Opitergium (It) 1.09,9, Keaton Zet (S) 1.10,4, Call Me Keeper (S) 1.10,6. Вплоть до самых последних лет стоимость случки с Пайн Чипом составляла 90.000 шведских крон, что не намного ниже начала его заводской карьеры. Общее число рожденных потомков приближается к 1500 голов. Исключительно благодаря Пайн Чипу еще существует генеалогическая ветвь Arnie Almahurst. Первый рысак планеты, перешедший рубеж 1.50,0, обладатель фантастического результата 1.49.3 мерин Enough Talk - прямой внук Пайн Чипа.

Даже Россия не обошлась без этого великого производителя. Как ни удивительно, но первый его потомок появился в России еще в 2002 году, причем методом искусственного осеменения, в хозяйстве ООО «Троицкое». Жеребенка звали Гепард. Но насколько резво он начал свою карьеру на ЦМИ, настолько он и быстро ее закончил. Затем последовал период привода в страну сыновей Пайн Чипа. И, безусловно, наиболее удачливый из них – Нансачтинг, а помимо него еще были Шэг Мэн, Спейсчип, Никлас Палема, Икар де Буа, Стэндап Дьюид, Остажио. Каким- то волшебным образом, но в России оказалась обладательница самого высокого выигрыша среди дочерей Пайн Чипа шведская Pine Dust 1.12.5; 6.345.535 шведских крон в качестве призовых. Нельзя не вспомнить и целую партию его потомков, прибывших в 2009 году из Италии, но рожденных там под российским флагом. Среди них Пинг Понг 1.59,9, Шипка 2.00,5, Залп 2.00,7, Управа 2.01,8. А еще была среди них Спарта 1.59,9 – мать рекордиста Сэнсэя «Ч».

Но лишь в 2013 году, я считаю, что Россия впервые смогла полноценно приобщиться к возможности достаточно широкого использования этого великолепного жеребца и на собственной коннозаводческой базе. Дело в том, что

именно в этом году был достигнута договорённость между руководителями ОАО ПКЗ им. В.И. Чапаева и Broline International, согласно которой первые, достаточно крупные, партии глубокозамороженного семени были отправлены в Россию для дальнейшего его использования в наших хозяйствах. В результате этих действий за период 2014-2017 гг., в общей сложности, в нашей стране уже родилось 32 жеребенка от Пайн Чипа. И хочется верить, что это не пройдет бесследно для всего нашего коневодства. По крайней мере, я уверен, что при розыгрыше Дерби этого года мы однозначно увидим его потомков в числе участников.

Весной 2017 года специализированная пресса Швеции разразилась торжественной, но грустной информацией. Завод Broline International торжественно проводил Пайн Чипа на заслуженную пенсию. Уйти вовремя и красиво, это тоже искусство. Тем более, что в той же Швеции еще продолжают свою заводскую деятельность его сыновья Dream Vacation, Scarlet Knight, Infinitif. К ним уже присоединились его внуки Zola Boko, Yarrah Boko, Lavec Kronos, Iceland и другие.

Я видел таких персональных пенсионеров. В заводе Menhammar Stuteri в отдельной конюшне с великолепной левадой доживал свой век на правах живого памятника символ эпохи - жеребец Mack Lobell. Все это грустно и красиво.

P.S. А еще, зимой 2015 года я «отомстил» тому коневладельцу с его бумажником и фото. Взял, и тоже сфотографировался с Пайн Чипом в его конюшне!

Стародумов Михаил Игоревич, канд. с.-х. наук, ст. науч. сотрудник ФГБНУ «ВНИИ коневодства»

ЛЕГЕНДА ФРАНЦИИ – УРАЗИ

Если задать вопрос любому французскому коннику, кого он считает выдающимся французским рысаком XX века и всего французского коннозаводства, безусловно, ответ будет один – Ourasi. Единственный в истории рысистых бегов четырехкратный победитель Приза Америки, неоднократный победитель главных призов первой группы на ипподромах Франции. Президенты Франции Франсуа Миттеран и Жак Ширак лично наблюдали за выступлением Урази в призах Америки! Урази выступал на беговых дорожках не только Европы, но и Америки. За его исторической дуэлью с легендарным американским рысаком Мак Лобеллом следил весь Мир. Урази – был настоящей медиа звездой государственных газет и информационных изданий Франции. Однако, лошадиная судьба великого чемпиона была полна не только фантастическими победами и яркими выступлениями, но и трагическими моментами.

Ourasi 1.11,6 рыж.жер. 1980 г.р.	Greyhound 1.17,9	Ura 1.18,5	Carioca II 1.26,1
			Gelinotte 1.16,6
		Strada	Jamin 1.14,4
			Etchida 1.24,2
	Fleurasie 1.25,2	Remember 1.20,5	Atus II
			Bredouille 1.29,1
		Taina du Mont 1.26,6	L'x 1.20,9
			Moniqua II

История темно-рыжего французского рысака Урази началась в день его рождения 7 апреля 1980 года. Великий чемпион родился отнюдь не в большом конном заводе с давними традициями коннозаводства, а в небольшой семейной конеферме Saint-Georges, расположенной в местечке Eure (Северная Нормандия). Его коннозаводчиком и владельцем был Raoul Ostheimer. Он был не только коннозаводчиком, но и тренером и наездником. От рождения он был глухонемым, поэтому выступление его в призе несло в себе массу сложностей.

Родословная Урази интересна для любителей французского рысака. Он происходил от французских рысаков Greyhound и Fleurasie. Отец Greyhound – Ura уникальный по своему происхождению французский рысак. Его отец – Carioca II основатель линии, а мать – Gelinotte по праву носит имя «крылатой королевы» рысистых дорожек. Эта уникальная кобыла во французском коннозаводстве трижды становилась победительницей Приза Америки и целого ряда значимых призов, успешно выступая до восьми лет! Желинотт побивала все рекорды на дистанции от 1600 м до 3400 м. Мать Greyhound – Strada происходит от двукратного победителя приза Америки, выдающегося французского рысака XX века – Jamin. Под управлением легендарного наездника Жана Рио, Jamin стал первой двухминутной лошадью в призе на европейских ипподромах, дважды победителем приза Америки и целой серии классических призов. За всю заводскую карьеру от Greyhound было получено всего 82 жеребенка. Не менее интересна материнская сторона родословной Урази. Его мать Fleurasie (Remember-Taina du Mont) восходит по мужской линии к Atus II – отцу трехкратной победительницы приза Америки, выдающейся французской кобылы Рокепин. Fleurasie за свою заводскую карьеру дала десять жеребят от девяти производителей. Ничто не предвещало, чтобы эта кобыла оставила значимый след во французском коннозаводстве. Только двое жеребят из ее приплода стали настоящими «ипподромными бойцами» - Ourasi 1.11,6 и кобыла Vourasie 1.12,4 (от Fakir du Vivier). Vourasie трижды становилась призером призов Америки, однако, ни один приз она выиграть не смогла.

Урази в своей родословной имеет множественный инбридинг: IV-III на Carioca II, IV-IV на Hernani III, V-V на Kairos.

Жеребенком Урази не привлекал к себе особого внимания, а точнее, наоборот. Его владелец Raoul Ostheimer не испытывал никаких иллюзий по поводу успешной беговой карьеры Урази и хотел его продать, чем раньше тем лучше. Однако, в судьбе Урази появилась женщина и вытащила своей рукой тот самый «счастливый билет», который и определил дальнейшую судьбу будущего чемпиона. Этой женщиной была первая жена коннозаводчика Урази – Rechel Tessier. Она была наездницей и успешно тренировала рысаков. Урази, как настоящий французский рысак, буквально «завоевал» сердце хрупкой женщины. Именно она в неуклюжем жеребенке смогла рассмотреть настоящего призового рысака. При каждой попытке продать чемпиона она отговаривала своего мужа от этого поступка.

Но прежде, чем попасть в женские руки, Урази прошел непростой путь от отъема в восемь месяцев до заездки. Отъем от матери произошел для него слишком болезненно. Он никак не мог привыкнуть к одиночеству, часто вел себя нервно. Пришел черед заездки. Урази долгое время не принимал ни уздечку с удилами, ни сбрую. Он не терпел прикосновения хлыста к своему телу. При первой же попытке запрячь его в экипаж, он встал на свечку, а потом начал бить задом до тех пор, пока не разнес в «щепки» железную качалку. После такого никто не хотел подходить к Урази и тем более его заезжать. Но мягкие руки и женское сердце Rechel, которая безответно любила «рыжего бунтаря», сделали свое дело. Хрупкая женщина шаг за шагом приучала Урази к качалке и ставила его на правильный размашистый ход французского рысака. Процесс приучения рысака к уздечке, а также попытки погрузки в коневозку сопровождались обильным скармливанием Урази сочных кисло-сладких яблок и груш. Это было самое любимое лакомство будущего чемпиона.

На тренировках Урази не стремился к резвой рыси, а скорее наоборот ленился на дорожке. Вскоре на нем начал ездить и сам Raoul. Он подготовил Урази к первой квалификации, которую он едва прошел на ипподроме Аржантан. Двух лет Урази выступил всего четыре раза (0-1-1) и был ближе к концу года с лучшей резвостью 1.24,9 (Венсенн), заработав 3034 евро. У Raoul с каждым днем становилось все сильнее чувство, что этот рысак безнадежен и ничего сверхъестественного никогда и нигде не покажет. Но, несмотря на такое мнение коннозаводчика, французские специалисты ждали и видели в рысаке большой потенциал и выдающуюся беговую карьеру. Именно поэтому к коннозаводчику приходило много покупателей Урази. Один из них Ali Hawas предлагал крупную сумму в 500 000 франков за будущего чемпиона. Другой коневладелец Пьер – Дезире Аллер предлагает за Урази новую цену в 20 000 000 франков! И это за рысака, который ни разу не был первым у финишного столба! Однако, Rechel запрещала своему мужу продавать Урази. Она по-прежнему верила в удачную беговую карьеру Урази и прекрасно понимала, что этот рысак должен быть в руках опытного наездника и тренера. Тогда она и предложила своему мужу поставить Урази в тренинг знаменитому наезднику Жану-Рене Гужону. К этому времени «папа Венсенн», как его называла общественность, выиграл пять раз приз Америки, на его счету уже была целая серия значимых побед в главных классических призах на ипподромах Франции. За свою карьеру Жан-Рене Гужон выступил в качалке 2465 раз, в том числе одержал 410 побед! Он выступал на «великих» французских рысаках, трехкратных победителях Приза Америки – кобыле Рокепин и жеребце Беллино II. Но как найти подход к французскому рысаку с непростым характером?! Задача стояла не из простых, но мастерство и жизненный опыт Жана-Рене Гужона сделали свое дело! На работе он видит, что Урази не любит бегать в одиночку, ему нужен рысак-компаньон. Но на эту роль подходила не каждая лошадь, а только та, которую выберет сам чемпион. При работе в паре он непременно должен был побеждать, что придавало Урази еще больше сил и уверенности на дорожке ипподрома! Одна задача была решена, но как решить проблему с посылом лошади хлыстом?! Жан-Рене с блеском вышел и из этой затруднительной ситуации. При посыле он лишь слегка ударял хлыстом по оглобле качалки, но никак не по крупу Урази. Рысак воспринимал это, как посыл и сразу же включал «пятую передачу» и подавал вперед.

Урази и Жан-Рене Гужон

С конца января 1983 года Жан-Рене стал постоянно ездить и выступать на Урази. Тогда же сложился узнаваемый образ «звездной пары» – неизменная белая лямка на рысаке и камзол наездника с желтыми и голубыми ромбами и желтым шлемом. В первом же старте на Венсенне они одерживают обеду в Prix de la Ferte-Mace (2150 м) в 1.21,8. А уже к середине февраля эта звездная пара выигрывает приз Criterium des Jeunes (2250 м) в 1.19,8! В трехлетнем возрасте Урази стартовал девять раз (4-5-0) с лучшей резвостью 1.16,1 и суммой выигрыша 143607 евро. Многие любители рысистых бегов называли Урази «спящим королем». Жан-Рене Гужон с первых же выступлений на Урази придерживался следующей тактики – первую половину дистанции он ехал во второй-третьей группе, никогда не возглавляя бег. И после прохождения примерно ½ части дистанции звездная пара постепенно опережала своих соперников одного за другим и уже на финише ловко отделялась от остальных. По итогам выступлений в трехлетнем возрасте Урази входил в первую десятку лучших трехлетних французских рысаков страны.

А тем временем наступил 1984 год. Урази исполнилось четыре года. Нужно сказать, что этот беговой сезон был самым неудачным в карьере рысака. Он стартовал на Венсенне и в Энгьене девять раз и только дважды был первым у финишного столба. В призе Селекции он остается только четвертым, пятым – в Критериуме Континенталь, а в Критериуме 4-х летних был дисквалифицирован. Его сумма выигрыша в этом году составила 94975 евро и рекорд 1.16,3. Эти показатели были хуже, чем год назад. Казалось, что этот совершенно провальный год был закатом его карьеры и крушением всех надежд. Но Жан-Рене Гужон верил в Урази. Тренер принимает решение оставить в тренинге этого рыжего рысака и продолжить работу с ним, сделав ее еще более тщательной и кропотливой. Опыт настоящего мастера и в этот раз не подвел его.

Первый старт в пятилетней карьере Урази начался с победы на Венсеннском ипподроме в Prix de Croix. Затем третье место в призе Селекции, но уже с отличными секундами 1.15,1! А после этого, уже к концу летнего сезона, с выигрыша приза Европы началась настоящая карьера Урази – легенды Франции. Победы в призах первой группы – Критериума 5-ти летних, приза Элиты и второе место в призе Бретани! В пятилетнем возрасте Урази стартовал тринадцать раз, в том числе одержал девять побед. Он выиграл 356119 евро. После пятилетнего сезона ни у кого не оставалось сомнений в великом будущем Урази, ведь история этого легендарного рысака только брала свое начало! В рысистом мире начиналась «эпоха Урази», которая продлится в течение пяти лет!

1986 год. Урази стартует четырнадцать раз и одерживает четырнадцать побед! В этом году он покажет резвость уже резвее двух минут – 1.14,2 и заработает 679674 евро! Жан-Рене Гужон записывает Урази в первый в этом году «предамериканский» приз Бельгии. «Звездная пара» одерживает в нем красивейшую победу! А уже через две недели проходит главное событие года – Приз Америки. Урази записан для участия в нем. Это был первый в его жизни Приз Америки. Восемнадцать участников, среди которых два американских рысака Micron Hanover и Prestadet. Однако, главным соперником Урази был французский жеребец Mon Tourbillon (Amyot-Tornade IV). Он был на два года старше Урази, на этот момент имел отличный рекорд 1.14,1 и обладал победами и призовыми местами в главных призах первой группы. Однако судьба Приза Америки в 1986 году решилась в пользу Урази. Он выиграл этот приз красивым финишным броском, показав резвость 1.16,6. Вторым за Урази остался Mon Tourbillon, третьим – американец Micron Hanover. Этот год стал по-настоящему «звездным» для чемпиона. Он не знал поражений в призах Франции 1.15,9, призе Селекции 1.15,3, Критериум де Витесс 1.15,1, призе Атлантики 1.16,5, призе Рене Бальера 1.15,6, призе Бретани 1.19,6, Бурбонов 1.16,7 и других. Лучшую резвость Урази показал на гастролях в Гельзенкирхене (Германия) 1.14,2.

Череда побед Урази плавно переместилась в 1987 год. Начало бегового сезона началось с победы в предамериканском призе Бельгии 1.17,2. А уже через две недели разыгрывался Приз Америки, который в этом году собрал 15

участников. Урази игрался в тотализатор 10:1, как абсолютный фаворит приза. Такого не было никогда во французском тотализаторе. Конкуренцию Урази по мнению специалистов должны были составить Ogorek и Mon Tourbillon. Но Жан-Рене Гужон вел к абсолютной победе своего рыжего чемпиона! Публика отмечала, что в этот год, как никогда, чемпион «летел», как птица по дорожке Венсенна под управлением своего легендарного наездника! Урази в отличном стиле выигрывает второй подряд приз Америки с резвостью 1.16,9, оставив сзади Grades Singing (J.P.Dubois) 1.17,3 и Ogorek (M.Roussel) 1.17,4. В 1987 году Урази стартовал десять раз и одержал восемь побед. В его карьере дополнились победы в призах Франции, Критериум де Витесс, призе Атлантике, Нормандии и других.

Наступил переломный момент в судьбе Урази. Владелец чемпиона Рауль и его жена Рейчел разводятся. Нужно было решать судьбу чемпиона. Рауль предлагает синдикатировать владение рысаком и продать часть акций. По мнению владельца это должно было существенно увеличить стоимость чемпиона. Рауль выпускает 40 акций на владение Урази – 20 штук он оставляет себе, а вторую половину продает в рекордные сроки по 0,6 миллионов франков каждая. Чемпион побил рекорд своей же собственной стоимости, которую на тот момент оценили в 24 миллиона франков, что в переводе составляет 4 миллиона евро! Однако, при всех финансовых манипуляциях с владением Урази и бракоразводным процессом, в семье коневладельцев назрел настоящий скандал. Рауль не оставляет ни одной части во владении Урази своей жене Рейчел, которая подает в суд на своего бывшего мужа и оспаривает сделку. Судебный процесс решается не в пользу женщины, более того, судья постановил запретить в течение пятнадцати лет приближаться к Урази…

Самым интересным в карьере чемпиона стал 1988 год. Солидный восьмилетний возраст Урази, порядок и долголетие французского рысака принесли ему еще одну победу в призе Америке 1.15,7 и ряде значимых призов. В марте чемпион выигрывает Гранд Критериум де Витесс (Критериум резвости) с рекордной для себя резвостью 1.12,7 (1609 м). Этот рекорд станет его пожизненным на дорожках Франции.

Но рысистый мир ждал встречи между французским чемпионом Урази и мировым рекордистом американским рысаком Мак Лобеллом 1.52,3. В ноябре 1988 года чемпиона приглашают в Америку для участия в призе March of Dimes или, как его называли, «битве гигантов». Жан-Рене Гужон, как старый консерватор, не любил ездить с лошадьми на дальние расстояния, а тем более за пределы Франции. Но решение было принято, и Урази первый раз в своей жизни покинул пределы родной страны.

Этот приз вызвал небывалый интерес у мировой общественности. На американский ипподром прибыли более 70 журналистов со всего земного шара. Велись прямые трансляции на все континенты. На трибунах ипподрома собралось рекордное количество зрителей – 8000 человек, многие из них были из Европы. Среди очевидцев этого события мирового масштаба была Алла Михайловна Ползунова.

Кроме встречи «звездных» рысаков, в этом призе встретились легендарные наездники двух континентов: Жан-Рене Гужон и Джон Кэмпбэлл – наездник Мак Лобелла. Несколько слов о Джоне Кэмпбэлле – звезде Американского континента. Он был лучшим наездником в 1983 и 1988 году, а также стал самым молодым наездником, которого в 1975 году включили в зал славы Hall of Fame. На сегодняшний день за свою карьеру он выиграл более 146 миллионов долларов и одержал 7300 побед, в том числе 29 - Breeders Crown, 9 – Triple Crown, включая четыре Hambletonian.

L'arrivée : Sugarcane Hanover déborde sur la fin. Ourasi (au centre). Mack Lobell (à la corde) est au bout du rouleau.

OURASI affronte MACK LOBELL & SUGARCANE HANOVER

Приз March of Dimes был разыгран 17 ноября 1988 года на американском ипподроме Garden State Park (Нью Джерси). В «Битве гигантов», кроме двух легендарных рысаков, приняли участие лучшие американские рысаки: Наполетано 1.53,2, Френдли Фейс 1.54,3, Шугаркейн Гановер 1.54,3, кобыла Нили Лобелл 1.55 (европейская рекордистка), Ноу Секс Плиз 1.55,2 (канадский мерин, будущий мировой рекордист) и другие. В записке Урази достается седьмой номер, а Мак Лобеллу – первый. С приема старт возглавил Мак Лобелл и повел «по себе». Урази же оказался во второй шеренге, что по американским меркам не предвещало ничего хорошего и уменьшало шансы на победу. Но на второй четверти Урази обходит своих соперников «третьими колесами» и к последнему повороту дистанции у него остается только один соперник – Мак Лобелл. На финишной прямой развернулся настоящий бой между двумя «гигантами». Мак Лобелл начал «привставать», и казалось, Урази одержит сокрушительную победу в этом призе! В пылу борьбы соперники не заметили Шугаркейна Гановера, который молниеносным финишным броском обошел и Мак Лобелла, и Урази и выиграл эту «битву гигантов» с резвостью 1.11,6! Несмотря на совершенно неожиданный исход этого приза, журналистам пришлось констатировать, что Урази все же опередил Мак Лобелла, улучшив свой пожизненный рекорд до 1.11,6.

А тем временем стремительно приближался 1989 год. Это был предпоследний сезон в карьере рыжего чемпиона. Начался он традиционной победой в призе Бельгии 1.15,8. А уже через две недели весь мир замер в ожидании четвертой победы Урази в призе Америке. Ипподром Венсенн 29 января был переполнен. На главной трибуне смотрел за розыгрышем приза сам президент Франции Франсуа Миттеран. Но по трибунам все чаще ходили слухи, что Урази не в порядке. Совсем недавно у него были мочевые колики и проблемы с мочевой системой. Но Жан-Рене Гужон вел своего чемпиона по дорожке родного ипподрома к уверенной четвертой победе в призе Америки… но… Урази проиграл и остался только третьим за кобылой Queila Gede и Potin d'Amour… В этот момент казалось, что земля остановилась, и рысистый мир никогда не будет прежним… Вскоре после розыгрыша этого приза тяжело заболел Жан-Рене Гужон и больше не смог выступать на своем чемпионе и тренировать его… Как мы все знаем, французский рысак - порода далеко непростая. Как в девятилетнем возрасте Урази найти нового наездника и тем более тренера?! В качестве такой кандидатуры был предложен младший брат Жана-Рене – Мишель-Марсель Гужон. Это был известный наездник во Франции. В 1984 на жеребце Lurabo он одержал победу в призе Америки, Франции, Критериуме пятилетних и ряде других значимых призов. Парадоксально, но на кобыле Queila Gede в 1991 году он одерживает победу

рысью под седлом в призе Корнулье.

Мишель-Марсель оказался настоящим профессионалом своего дела. Уже через месяц он смог не только восстановить здоровье Урази, но и выиграть приз Парижа 1.17. В марте в Критериуме резвости в Кан-сюр-Мер, новый дуэт одерживает победу с отличной резвостью 1.14,5, в апреле – приз Атлантики 1.19,2. В мае Урази везут на гастроли в Норвегию, где он одерживает победу в призе Осло Гран-при в отличном стиле и с резвостью 1.13,3. Вернувшись во Францию, Урази стартует еще в двух призах первой группы – Рене Бальера и Бурбонов, и оба приза он проигрывает.

Наступает последний беговой сезон Урази. По французским правилам французские рысаки имеют право выступать до десяти лет. 1990 год начался с привычного старта в призе Бельгии, но его выигрывает кобыла Queila Gede. Через две недели у чемпиона был последний шанс в его жизни выиграть приз Америки. И это ему удается! Урази в четвертый раз выиграл приз Америки с новым рекордом приза 1.15,2. Трибуны Венсенна ликовали и приветствовали звездную пару! Новый номер газеты «Ле Паризьен» выходит в свет с первой страницей, посвященной национальному герою Франции – Урази! Этой красивой победой была поставлена точка в беговой карьере Урази.

В январе 1990 года его забирают производителем в хозяйство «Анну-ле-Факон». Владельцы чемпиона назначают за случку с ним невероятную по тем временам сумму – 90000 франков! К Урази выстраивается очередь из желающих покрыть свою кобылу легендарным рысаком! Это были коннозаводчики не только Франции, но и Европы, и даже США! Но все попытки кончаются полным провалом. В первый год от 130 кобыл было получено всего восемь жеребят, из которых только четыре смогли пройти квалификацию… С 1990 по 1996 от Урази было получено всего 38 жеребят. Лучшим потомком по резвости стал мерин Golden du Lys (от Velika de Chenu) 1.13,9 1994 г.р., лучшим рысаком по сумме выигрыша стал Emir des Fresneaux (от Sakindra) 1.14,5, сумма выигрыша 337865 евро 1992 г.р.

В этой непростой ситуации, клиенты все настойчивее требовали вернуть свои деньги за случку с Урази. Шли бесконечные скандалы. Владелец чемпиона Рауль Остеймер, убитый такими обстоятельствами, принимает решение просто отказаться от Урази. Вплоть до своей кончины в 2000 году Рауль не навещает Урази и не интересуется его судьбой, хотя продолжает жить на деньги, заработанными своим «золотым рысаком». Вскоре чемпиона перевели в конный завод Gruchy (Нормандия), где он прожил почти до 33 лет. К нему приезжали множество поклонников со всего мира. Несмотря на свою тихую жизнь на севере Нормандии, Урази оставался легендой Франции. Будучи уже немолодым рысаком, он открывал парад Приза Америки. Свой тридцатилетний день рождения Урази отмечал большой корзиной любимых яблок, окруженный вниманием общественности и своих неизменных поклонников! К этой солидной дате (что в переводе на человеческий возраст – 100 лет) была издана книга, посвященная Урази.

В 2013 году в конном заводе Gruchy чемпион пал. Об этом печальном событии сообщила вся пресса Франции. А уже в 2014 году выдающемуся рысаку, национальному достоянию Франции в бронзе был отлит памятник. Его скульптором стал Анри Каспер. Перед установкой памятника в левой части трибун Венсеннского ипподрома, его на специальной платформе возили по улицам Парижа!

За всю карьеру Урази стартовал 86 раз, в том числе 58 раз одерживал победы, выиграв 3320781 евро.

Наиболее значимые победы Урази:

Европа
- Grand Circuit Européen: (1986, 1988)

Германия
- Elite-Rennen: (1986)
- Grand-Prix de Hambourg: (1988)

Франция

Группа I
- Prix d'Amérique (1986, 1987, 1988, 1990)
- Prix de France (1986, 1987, 1988)
- Prix de Paris (1989)
- Prix René Ballière (1986, 1988)
- Prix de l'Atlantique (1986, 1987, 1988, 1989)
- Grand critérium de vitesse de la Côte d'Azur (1986, 1987, 1988, 1989)
- Critérium des Jeunes (1983)
- Critérium des 5 ans (1985)
- Prix de l'Étoile (1985)
- Prix de Sélection (1986)

Группа II
- Prix de Bretagne (1986)
- Prix du Bourbonnais (1985), 1986, 1988)
- Prix de Bourgogne (1987, 1988, 1989)
- Prix de Belgique (1986, 1987, 1988, 1989)
- Prix d'Europe (1985, 1986, 1988)
- Prix de la Société d'Encouragement (1986, 1987)
- Grand Prix du Sud-Ouest (1987)
- Prix des Ducs de Normandie (1987)
- Prix de La Haye (1986, 1988)
- Prix de Washington (1988)
- Grand Prix de la Fédération du Nord (1988)
- Prix Kalmia (1983)
- Prix Henri Cravoisier (1983)
- Prix Charles Tiercelin (1983)
- Prix Jules Thibault (1984)
- Prix de Croix (1985)
- Prix Robert Auvray (1985)
- Prix Roederer (1985)
- Prix Henri Levesque (1985)
- Prix Jockey (1985)

Норвегия:
- Oslo Grand Prix: (1989)

Швеция:
- Aby Stora Pris: (1988)

Д. де Беллег на открытии памятника Урази

Джон Кэмпбэлл, А.М. Ползунова и Дин Хофман

Рахманина Анна Николаевна, специалист НП «Содружество рысистого коневодства России»

ЖЕЛЕЗНЫЙ КОВБОЙ

Предлагаем Вашему вниманию фрагмент статьи П.В. Заборских, ранее опубликованной на специализированных сайтах в Интернете под названием «Абсолютно железный Ковбой». К сожалению, объём оригинала статьи не позволил разместить её полностью в рамках нашего формата. Оттого мы и набрались смелости передать её для редактирования профессору Г.А. Рождественской. Искренне надеемся, что автор статьи не будет обижен на небольшие правки по тексту (от редактора).

КОВБОЙ

Ковбой (Блокпост – Крутизна) 1.57,2 - рыжий жеребец орловской породы, рождённый в Пермском конном заводе в 1984 году, резвейший до 2015 года на дистанцию 1600 метров в призе среди всех пород рысаков, рождённых в СССР и России.

Ранней весной 1986 года молодой двухлеток Ковбой ещё только прибыл из своего родного Пермского конного завода на Центральный Московский ипподром в тренотделение Михаила Владимировича Козлова. На тот момент, его старший брат Кипр уже начал штурмовать рекорды, и имя его как раз восходило в зенит своей славы. Казалось бы, с этого момента и можно было начать рассказ о будущем герое, но рождение рекордистов – событие весьма редкое и не поддающееся никаким закономерностям, тем не менее, мы всё же постараемся заглянуть вглубь минувших десятилетий, и вспомним тех далёких предков, из имён которых и была выкована родословная великого рекордиста.

От Отбоя до Ковбоя

В 1981 году в Пермском конном заводе стоял производителем темно–гнедой, небольшого роста, но весьма складный сын Пиона – Помпей 2.02,4р. В те годы слава его отца – Пиона 2.00,1 – была в самом зените, а потому многие селекционеры делали ставку больше на отца, чем на сыновей.

Трудно сказать, почему Помпей не остался навсегда в Пермском заводе, скорее всего его поспешное объявление в продажу Московским заводом за очень большие, по тем временам, деньги – 40 тысяч рублей, застало руководство Пермского завода врасплох, но, так или иначе, Помпея продали в Сибирь, в Кемеровский завод, где, кстати, он пришелся не совсем ко двору, но всё же выдал двух производителей своей породы – Залпа и Прайда.

На смену Помпею А.А.Соколов взял на несколько сезонов трехчетвертного брата Помпея – рекордиста и отличного ипподромного бойца – Блокпоста 2.03,5. Помпей и Блокпост были сыновьями Пиона и внуками знаменитого Квадрата (Пролив–Керамика). Однако все портил экстерьер Блокпоста – грубый и нескладный жеребец мог только своими беговыми заслугами обеспечить себе нормальное заводское использование.

Начнем разбор родословной будущего рекордиста Ковбоя с «давно минувших дней» и обратимся к истории.

В 1998 году ВНИИ коневодства опубликовал уникальную вещь – схемы линий современных орловских рысаков от основателя до нашего времени. И читатель, обратившись к этому изданию, сможет увидеть, как развивалась линия, к которой относится большая часть производителей орловской рысистой породы. Но начать рассказ о родословной Ковбоя нужно со знаменитого труда В.О. Витта – «Орловская рысистая порода в историческом развитии ее линий», где многое можно узнать о качестве и особенностях линии, именуемой сейчас линией Пиона. Дед Ковбоя - Пион происходил из линии знаменитого Отбоя 2.14,1 (Бурелом–Опора), тот, в свою очередь, принадлежал к знаменитой старинной линии Лебедя 4-го, праправнука Барса–родоначальника.

Линия Лебедя 4-го считалась всегда резвостной линией, и ее представители довольно успешно конкурировали на ипподромах с рысаками других течений. В.О.Витт пишет о потомках Лебедя 4-го как о «не очень крупных, породных, хороших дистанционерах, о пылких, трудных в езде, не терпящих поддужных и не любящих борьбы по общей дорожке» лошадях. Восходящая линия предков Ковбоя изобилует знаменитыми именами, однако 4–5 поколений после Лебедя 4-го ничего интересного не представляют до того времени, как в потомстве жеребца Крутого 2-го появился весьма посредственный жеребец Нежданный, имевший рекорд на 3 версты 5.18,2. Нежданный вполне оправдал данную ему кличку, поскольку дал победителя Императорского приза Недотрога 2.22,4 и ряд великолепных резвачей конца XIX века.

Недотрогу суждено было сделать настоящий переворот в породе, так как его потомство, в конечном счете, достигло наших дней и разветвилось на несколько линий. «Недо-

трог, – пишет В.Витт - был некрупным серым жеребцом с несколько мягкой спиной ... и с круглокостными передними ногами... отличался дистанционными способностями... и не особенно приятным характером». Недотрога купил для своего завода Яков Иванович Бутович – человек, являвшийся ярчайшей звездой своего времени, и по заслугам - его имя в одном ряду с именами графа Орлова, Шишкина, Тулиновых и других. Бутович как раз в то время очень увлекался историей породы, а уж «знание кровей» было обязательным для любого коннозаводчика. Проанализировав родословную Недотрога, Бутович начал использовать жеребца, но вдруг, по каким–то причинам, продал жеребца в 1910 году в знаменитый Тулиновский завод, принадлежавший тогда А.Н.Роппу.

Продажа Недотрога произошла, когда в заводе Бутовича в Прилепах уже рос один из лучших потомков – знаменитый впоследствии Кронпринц 4.42,2 1907 гр. Кронпринц происходил от небежавшей Каши, которая дала так же от Недотрога резвого по тем временам Кота 2.18,6. Характеризуя Кронпринца, В.О.Витт вновь говорит о том, что это был довольно некрупный, пылкий, кипучий, но удивительно резвый жеребец, выигравший в 1912 году Императорский приз и бывший лидером своего возраста всю беговую карьеру. Заводская деятельность Кронпринца проходила большей частью в трудные революционные годы. Тем не менее, он стал отцом нескольких резвых детей во главе с Отчаянным Малым 3.26 и Ловчим 2.15,7 (4-х лет), а также отцом заводской матки Большой Медведицы 4.52,4 (3200 м.), матери великолепной Будущности.

В отличие от своих предков, Ловчий, рожденный в национализированном Прилепском заводе, был довольно крупным, костистым, но недостаточно глубоким жеребцом. Он был премирован высшей наградой на Всесоюзной Выставке в 1923 году. Ловчий использовался в нескольких конных заводах, но наибольший успех его ждал в Хреновом. В 1928 году от Ловчего и Удачной родился великолепный резвач и производитель Улов, повторивший рекорд Пилота, и имевший к окончанию беговой карьеры совершенно ошеломительные рекорды - 2.02,2, 3.09, 4.20,6.

И сейчас эти рекорды весьма и весьма высоки и далеко не каждый год находятся орловцы, которые могут повторить эти секунды. Об Улове нужно обязательно говорить особо, а здесь расскажем о другом сыне Ловчего – Буреломе. В экстерьерном отношении Бурелом во многом отошел от стиля отца – он был несколько цыбатым, круглокостным, имел сырые суставы и мягкую спину. Бурелом родился в 1927 году и имел весьма скромный рекорд – 2.21.

Его лучший сын Отбой 2.14,1 – великолепный по типу и экстерьеру, сделал славу не только Новотомниковскому заводу, но и всей породе. Линия Отбоя впоследствии разделилась на три отдельные ветви. В Хреновском заводе, через Лунатика, образовалась ветвь Исполнительного – переросшая в линию довольно резвых и очень красивых орловских рысаков.

От одного из лучших сыновей Отбоя – резвого Корсара 2.08,4, мощное ответвление, через Персида 2.04,6, нашло свое воплощение в первом безминутном орловце – Иппике 1.59,7, который оставил достойного продолжателя линии Персида-Иппика, победителя 25 традиционных призов – Колорита 2.05 Пермского завода. А третья, наиболее многочисленная– это линия Пиона.

В 1951 году Новотомниковский завод передал Запорожскому заводу жеребой от Отбоя кобылу Конвенцию, и весной 1952 года Конвенция ожеребилась жеребчиком, названным Откликом. С этим именем связано много всяческих историй и событий в орловской породе. Отклик был рекордистом трех лет, его пожизненные секунды остались трехлетними – 2.07; 3.13. Несмотря на то, что Отклика активно испытывали в раннем возрасте, он с успехом бежал в старшем возрасте и поступил в Дубровский конный завод в качестве производителя.

Дубровский конный завод успешно работал с Откликом и венцом своей деятельности в XX веке этот завод может считать рождение Пиона. Феномен Пиона множество раз обсуждался специалистами, как в разговорах, так и на страницах прессы. Пион перевернул представление об орловском рысаке, как о призовой лошади. Действительно, в 1966 году в Дубровке родился тот рысак, который за свои заслуги стал «предметом пререканий». Пион, имея родословную выше всяких похвал, был «первым номером» все годы, пока испытывался на ипподроме, а потом занял на долгие десятилетия первую строку среди производителей.

Беговая карьера Пиона проходила поочередно то в Харькове, то в Москве или Одессе. Он выиграл 17 традиционных и международных призов, в том числе приз Барса на ЦМИ, Большой Украинский и дважды почетнейший приз Мира, имел три победы в Европе. Его рекорды простояли почти полтора десятка лет. В экстерьерном отношении пререкания были очень долгими. Часть специалистов считала Пиона одной из идеальнейших беговых лошадей, другая часть говорила, что в Пионе внешне очень мало орловца, но с годами все споры прекратились – жеребец доказал своим многочисленным потомством свое превосходство.

В начале 1970-х Пион был передан в Московский конный завод. До этого Первый завод, более двадцати лет «пожинал лавры» от использования четырежды венчанного Квадрата, полученного из первой ставки великолепного представителя линии Ветерка пермского Пролива.

На протяжении последних 40 лет заводу просто везло. Сначала – талантливейшие специалисты во главе с В.О.Виттом создали маточную основу завода, а потом там родился Квадрат, оказавшийся на долгие годы «монопроизводителем», рядом с которым никакой другой жеребец не смотрелся. И вот на дочерях Квадрата, тогда пребывающих «в самом соку» стали использовать Пиона. И с первой ставки специалисты замерли в ожидании чего-то необычайного. Надо отдать должное и тому факту, что организация искусственного осеменения и использование глубокозамороженной спермы были тогда приоритетными направлениями в коневодстве, что невообразимым образом изменило породу орловского рысака и монополизировало первенство Пиона во всех хозяйствах, за исключением единиц. Результаты использования Пиона в ведущих конных заводах страны были ошеломляющими.

Пион дал 128 рысаков резвее 2.10, из которых 19 были резвее 2.05, восемь раз его дети выигрывали Большой трехлетний орловский приз в Москве, пятеро – победили в призе Барса, а про результаты испытаний на провинциальных ипподромах – мы не будем и говорить. Двадцать сыновей Пиона стали производителями. И только после смерти Пиона в 1990 году с новой силой возобновилась полемика о пользе или вреде широчайшего его использования для породы. Многие специалисты до сих пор говорят о том, что наряду с прогрессом резвости, наметился регресс типа и экстерьера, и все это приняло массовый характер. Думается, что сия полемика еще будет иметь свое продолжение, но хотелось бы посоветовать всем спорщикам соединить в своих доводах некоторые исторические фак-

ты, связанные с этой темой и определить, наконец, что мы все хотим от породы.

В числе наиболее критикуемых производителей – детей Пиона – был и остается рекордист Блокпост. Блокпост выиграл приз Барса в Москве и очень много призов в Раменском. Единственным его весьма огорчительным проигрышем был Кубок России в 1984 году, когда, выиграв первый гит в рекордную резвость 2.03,4, Блокпост был снят, а второй гит в отличную резвость 2.01 выиграл локотской Шток. Быть может, Блокпост и с этой задачей справился бы легко, но история не знает сослагательного наклонения.

И, тем не менее, Блокпост ценился селекционерами за небывалую работоспособность. Интерес его использования понимали селекционеры многих заводов, но воплотили свои планы только два – Пермский и Хреновской. Итак, Блокпост в Пермском заводе. Его использование там можно назвать весьма взвешенным, но не очень широким.

Настоящая Крутизна

Если об истории выбора производителей для Пермского завода еще ничего не написано, то вот о семействе, из которого вышли эти уникальные лошади прекрасно было рассказано в 1990 году в журнале «Коневодство и конный спорт» (№8). Мы же, не имея целью воспроизвести здесь всю статью А.А.Соколова, конечно со ссылкой на нее, изложим собственное мнение. Кобыл, равных Крутизне, за всю историю коневодства можно найти немного. В орловской породе Крутизна единственная матка, давшая двух великих сыновей, которые становились бы победителями таких призов как Дерби и приз Элиты. История появления Крутизны в Пермском заводе весьма и весьма примечательна. Материнская сторона ее родословной – целиком повторение истории селекционной работы завода.

В 1930-х годах завод находился еще в поисках приоритетов селекции, комплектация маточного состава еще не завершилась. Тогда селекцией в Пермском заводе занимался талантливый самородок, основатель завода Виталий Петрович Лямин. Использование отличной кобылы Кубани 2.13,1 (Вандал–Ирония) он начал в 1935 году и за 21 год использования получил 15 жеребят. Высокой плодовитостью отличались ее дочери во главе с Картинкой и Коварной, давших по 12 и 13 жеребят соответственно. Пять дочерей Кубани были включены В.П. Ляминым в производящий состав завода, заложив основу мощного современного маточного семейства.

Знаток сразу обратит внимание в родословной Ковбоя на два имени, ставшие известными только после того, как дети Крутизны достигли таких высот на дорожках ипподромов. Первая кличка – это довольно тихий и малоизвестный Петух 2.22 (от Пролива). Петух свои секунды показал двухлетком на заводском ипподроме. След этот жеребец оставил эпизодический, но очень характерный – его имя можно встретить в родословных знаменитостей 1970–1980-х годов – Заплота 2.04,7, Нарзана 2.05,1 и др. Несмотря на рекорд, Петуха использовали довольно интересно. Его родословная – это сочетание основателя линии Пролива 2.11,2 (Ветерок–Плотина) и Пурги -матери дербиста военного 1943 года жеребца Путь 2.11. Его лучшей дочерью осталась Калина, давшая шесть кобылок, из которых только две дочери остались в заводе.

Второе имя, мало кому известное – Зыбун 2.12,8 (Успех–Забастовка). История его постановки в завод весьма поучительна и в то же время необычна. Теперь мало кто помнит о событиях, повлекших за собой создание линии Успеха в породе и о том, как потомки этой линии, особенно кобылы, сделали славу многим производителям, прежде всего – Пиону. Рожденный в 1951 году в Опытном конном заводе ВНИИ коневодства гнедой Успех – сын Тульского Пряника и Удачи – имел двухлетком рекорд 2.21 и из-за преследовавших его травм был снят с испытаний, однако сразу нашел себе заводское применение в Пермском заводе, в котором творили тогда В.П. Лямин и А.В. Соколов. Много критики выслушали они за постановку такого тихого, но прекрасного по экстерьеру, а главное – по родословной жеребца. Из тихого, казалось, заштатного производителя коллектив завода «сделал» рекордиста и основателя линии. Уже через три года рекорд Успеха был улучшен до 2.05,3 по Одессе, по мимо этого, Успех выиграл несколько призов и в Перми. Венцом его карьеры стали отличные и по нынешним временам секунды – 2.03,7 показанные при езде отдельно на время. Эти победы жеребца неразрывно связаны с двумя именами – А.В. Соколова и наездника И.А. Драницына, которые применили к Успеху весь могучий арсенал народного тренинга, включавшего в себя и плавание, и работу по топким полям. В заводе Успех превратился в звезду номер один орловского коннозаводства своего времени и на него нашлось много желающих. В споре между двумя лидерами – Пермским и Хреновским заводами победил второй, и Успех поселился в Хреновом, где продолжил свой триумф. Начав работать с Успехом, достигнув отличных результатов, А.В. Соколов не хотел останавливаться на достигнутом, но использовать самого Успеха уже не было никакой возможности. Вот, тут-то и пришла очередь его сыновей, оставшихся в пределах досягаемости А.В.Соколова.

Не резвый, но достаточный, как о нем отзывался Александр Васильевич, Зыбун родился в Хреновском конном заводе. Его матерью была отличная кобыла Забастовка 2.35, дочь Затона и Баркароллы 2.16 из знаменитого семейства Будущности. Забастовка стала впоследствии бабкой Заботы, матери рекордиста Заплота 2.04,7 и Запинки 2.09,8. И вот здесь-то и пересеклись два неизвестных имени. В первой ставке от Зыбуна и Калины родилась Крутизна, ставшая матерью двух великих орловских рысаков в истории породы. Крутизна была воплощением пермского типа орловцев – длинная, слегка сыроватая, но породная. Ее испытания проходили в Киеве и В.Н. Клок, будущий начальник производственного отдела Киевского ипподрома, мог бы много рассказать о строгом норове этой кобылы. Тем не менее, Крутизне предоставили место в маточном составе родного завода. Но ей еще долго «не везло». Длительное время Крутизну крыли представителем старинной линии Корешка – Светляком 2.09,7.

Самый «выдающийся» приплод был получен в 1976 году – им стал Кастет 2.10р, да еще рано павшая Косуля 2.12,8. Все шло своим чередом, но результаты использования Крутизны не удовлетворяли, пока в 1982 году она не родила Кипра, а двумя годами позже – Ковбоя. Надо отметить, что использование Крутизны, за исключением двух отличных случаев, не отличалось особой затейливостью. Но все-таки Крутизна показала свою заводскую «крутизну» и стала великой маткой породы.

Не Кипр... но «Железный» Ковбой!

Итак, повторимся, на ипподром Ковбой пришел ранней весной 1986 года. Тогда все внимание публики и специалистов было приковано к его старшему брату Кипру, который к тому времени блистал, но мало кто знал, что наступающий сезон будет хотя и суперзвездным, но последним в его стремительной карьере. Зимой 1986 года Кипр выиграл зимнее Дерби – Приз памяти В.О.Витта – у рекордистки Грезы и вышел одним из фаворитов на летнее

Дерби. Однако, традиция проведения всех главных призов сезона (орловских и метисных) в один день помешала бы Кипру повторить триумф своего деда – Квадрата. И незадолго до сроков предполагаемого розыгрыша, два Дерби – приз Барса и Большой Всесоюзный - «разводят» по разным дням с интервалом в две недели. Кипр легко выиграл приз Барса и был записан на Дерби в ярчайшей компании метисов во главе с пришедшим с отдыха Мизгирем и прилепским Принцем.

Трагизм того Дерби должен быть особо описан в исторической литературе, поскольку только такая трагическая завязка позволила выиграть Дерби великолепному Орловскому рысаку. Потом следовали еще победы и рекорды, но в финале сезона «посыпались» и травмы.

Наверное, наблюдая за рекордами Кипра, никто из специалистов и не думал, что ждет его младшего брата. Поскольку не всегда младшие братья повторяют судьбу старших. Фортуна в этом деле дама весьма капризная. А пока, начав свою карьеру в мае с приза седьмой группы, выиграв его в 2.45,2, Ковбой начал свое трудное восхождение к вершинам. В июне Ковбой выиграл Вступительный Орловский приз в 2.21,2, а осенью – приз Улова на секунду резвее. Может, кто и не обращал внимание на рыжего двухлетка, разительно отличавшегося от своего красивого брата, но многие только ради интереса смотрели на его старты – интерес этот был большею частью ироническим – авось, авось что-нибудь и получится...

Трехлетком - Ковбой лидер ставки. После всех побед и достижения относительной удачи в Большом трехлетнем открытом призе (3-е место) многие стали задавать себе вопрос: «Что дальше?» Многих смущала довольно невысокая резвость, с которой Ковбой лидировал. Все эти вопросы «сыпались» прежде всего на голову М.Козлова. Главным поставщиком их был А.А. Соколов, получавший весьма вкрадчивый ответ «... не Кипр... пока не Кипр... Посмотрим». До «железного» Ковбою было пока далеко.

Четырехлетний возраст вновь принес Ковбою первенство, хотя в главном призе сезона – призе Барса его потеснил соконюшенник и земляк, а, кроме того, полубрат по отцу – Бублик с рекордом приза – 2.04. Запись на Большой Всесоюзный приз после проигрыша приза Барса не внушала особого оптимизма, поскольку тогда соперники были очень сильны, а Ковбой все больше нервничал и не выглядел предпочтительно.

От многих тогда слышалось – «ну не бывает таких удач сразу столько...» Так оно и вышло. В первом гите приза Ковбой был «затерт» противниками и финишировал только шестым, хотя во втором гите он прошел несколько лучше – остался третьим. Приз тогда выиграл двумя гитами московский Кросс. Головокружение от предвкушения успехов стремительно проходило, и жеребец показывал свою усталость, хотя достойно выиграл Дистанционный приз Москвы в 3.14,6. По-прежнему Козлов отвечал: «пока не Кипр».

На том и порешили. Весь следующий год, получив очень приличное количество кобыл по подборам, Ковбой провел на тучных землях Чесменки, гуляя в левадах. То был его первый случной сезон. И лишь поздней осенью 1989 года Ковбоя привели на ипподром. Наступающий сезон подарил Ковбою прозвище «Железный», принес и неудачи, и триумф. 1990 год был одним из необычных.

Большое количество отличных лошадей привело к тому, что некоторые традиционные призы разыгрывали два дня – в субботу отборочные, а в воскресенье – финал. Но перед этим московская публика с неподдельным интересом посмотрела «дуэль» гигантов в день розыгрыша Орловских призов. За две недели до старта в призе Пиона, Ковбой обозначил свое лидерство в групповом призе в резвость 2.03,2, «притащив» за собой московскую Гвиану в эти же секунды в качестве новой рекордистки. Казалось, что Ковбой без особой борьбы станет победителем, но не тут-то было.

На старт приза Пиона вышел цвет породы - рекордист Синап 2.02,2, рекордист Мазок 1.59,7р, 2.01,7, Капитан 2.03,6, наш герой и несколько других отличных орловцев. Кто видел этот приз, тот запомнит его на всю жизнь.

В первом гите борьба шла между Мазком и Ковбоем, борьба, надо сказать, не добавившая плюсов в тактический багаж ни Михаила Козлова, ни Алексея Катаева, ехавшего на Мазке, зато тактику С.Матвеева, выступавшего на хреновском Капитане – нужно многим использовать. В то время, когда два пермяка ехали голова в голову, Капитан находился у них «в спине» и на финише эффектно покинул уставших спорщиков. Результаты первого гита показались всем случайными, кабы не второй гит, показавший преимущество Капитана. Снова легкий холодный душ для всех поклонников Ковбоя. Но судьба благосклонно отнеслась к своему избраннику. Оставшись третьим в отборочном заезде приза Элиты с отличной резвостью 2.03, Ковбой занял место среди претендентов на этот приз, финал которого прошел на следующий день.

Фаворит Реал (А.С. Козлов) чувствовал себя почти стопроцентным победителем, и, выиграв первый гит, приготовился праздновать вполне заслуженную победу, но второй гит у многих на некоторое время отнял дар речи. Ковбой на финише отделился от остальных соперников и выиграл гит, а вместе с ним и приз в отличную резвость 2.02! Такого исхода ипподром не ждал, и публика тепло приветствовала победителя, подарившего любителям много приятных секунд.

На следующий год Ковбой стал одним из претендентов на звание «Орловского рысака Столетия». Начав год с победы в Весеннем призе, Ковбой выиграл приз Пиона в 2.03,9, остался вторым с резвостью, близкой к рекорду породы, в призе Элиты за прилепским Ромбом – 2.01,8. Летний Орловский приз принес Ковбою и его тренеру еще один рекорд – 3.06.8. Но венец карьеры был возложен на Ковбоя в начале августа, когда Раменский ипподром проводил Кубок России.

Михаил Козлов сомневался в целесообразности записи жеребца на этот приз, но выбрал самое верное решение – стартовать. И не ошибся. Отличная погода, установившаяся в тот день посреди дождей и ненастья, явно что-то предвещала. Ковбой имел далеко не лучший номер, да и соперники во главе с Ромбом не собирались дать ему так просто занять первое место. Со старта Ковбой захватил бровку, несмотря на отчаянные попытки Ромба. Вся дистанция была пройдена Ковбоем в одиночку, Ромб только пытался приблизиться к его спине, но даже этого не смог сделать, поскольку на секундомерах на финише застыло время победителя 1.57,2!

Настоящие любители Орловского рысака испытывали настоящий шок от показанных секунд. Можно только представить, думали ли создатели Орловского рысака о возможности достижения таких секунд! А если отбросить многие эпитеты в адрес Ковбоя, то можно сказать одно: Ковбой показал всем, каков «потолок» резвости Орловского рысака и что этот «потолок» весьма и весьма высок, по крайней мере, резвость орловца может находиться на

уровне европейского класса. Стоит подумать об этом. За абсолютным рекордом последовало еще одно выступление, тоже весьма знаменательное. В сентябре 1991 года на финском ипподроме Вермо в призе Вермо Интернейшнл в компании с лучшими европейскими рысаками он остался на пятом платном месте с резвостью 1.15,2 в пересчете на 1000 м. Близко к этим секундам был только Карфаген – 2.01,9 и тоже по финской дорожке.

Ковбой в Пермском кз на 28 году жизни

1992 год Ковбою, в целом, удался – он выиграл положенные по рангу Первомайский, Весенний, приз Пиона, Летний Орловский, но при этом терпел неудачу за неудачей в открытых призах и стало ясно, что карьера, чрезвычайно яркая, подходит к концу. Начинается новая, более длительная – карьера производителя. Но всякая неудача кажется случайностью... Окончить карьеру на высоте – это не в отечественных правилах. Ковбоя привозят на сезон 1993 года, но он выступает бесславно. Проиграв приз Пиона, Орловский рысак № 1 навсегда покидает беговую дорожку. Не удержусь от приведения здесь общей великолепной статистики. Из 96 стартов – 46 побед, а процент платных призовых мест, наверное, один из самых внушительных за всю историю бегового дела – Ковбой занял 83 призовых места, включая и победы, что составляет больше 85%! Выиграно 19 традиционных призов, 26 раз Ковбой был резвее 2.05! Поищите ему равных!

Заводская карьера у Ковбоя началась, когда жеребцу исполнилось пять лет. Чесменский конный завод, в котором получили первую ставку Ковбоя, завод, конечно, весьма приличный, но маточный состав там весьма разнообразный, а потому работа с таким производителем требуется продолжительная, проверяя множество сочетаний. Николай Михайлович Чернышев использовал Ковбоя очень хорошо. Из 35 покрытых кобыл 31 успешно ожеребилась, а потом и испытано было довольно много – 18 голов приплода. Московской публике запомнились только две дочери Ковбоя из первой ставки – это «барсистка» в Раменском и победительница традиционных призов в Москве Таблетка 2.08,7 и прекрасная по экстерьеру Катакомба 2.12,3. Несмотря на то, что результаты использования в Чесменке были далеко не самыми лучшими, Ковбой, по своим заслугам, был весьма широко использован в родном Пермском, а позже, и в Московском конных заводах. И это, не считая других хозяйств, отважившихся на использование искусственного осеменения. Всего за весь период использования от Ковбоя было получено 279 голов потомства. Вышло поровну – 140 жеребчиков и 139 кобылок. Из этого числа для собственного воспроизводства были зачислены 41 жеребец и 104 кобылы. Среди жеребцов, поданных на запись в «Каталог производителей орловской рысистой породы 2017 года», фигурируют 4 его сына и внука. Из числа функционирующих на настоящий момент его сыновей, оцененных по качеству потомства, выше всех прочих выделяется по результатам своего использования в Курганской ГЗК его сын Крокет. Другой его сын – Колок, довольно широко использовался в Кемеровском конном заводе, и по результатам своего потомства был оценен, как «полезный». В этом отношении Ковбой уступил своему брату Кипру, чей сын Никотин от чесменской Новости, выдав таких потомков, как Пеон, Гарант, Заветный, значительно обошел прочих, пусть и неплохих сыновей Ковбоя, таких как Канюк, Каир, Кекс, Ковчег, Смак. Призовые успехи потомства позволили Ковбою войти в число первых мест среди лучших производителей породы. Интересно, но в этом же списке лучших производителей рядом с Ковбоем соседствуют и его ближайшие родственники Кипр и Колорит. На настоящий момент от Ковбоя было получено 37 потомков класса 2.10,0, в том числе 6 голов резвее 2.05,0. В 2013 году, в возрасте 29 лет, Ковбой пал. Тем не менее, уже в 2016 году, благодаря технологии искусственного осеменения, в России было получено ещё 3 его жеребёнка – 1 в Свердловской области, и 2 в Саратовской, в хозяйстве ООО «Роща».

Заборских Петр Викторович

ПРО ТО, КАК АМЕРИКАНСКИЙ ЗУГИН ИЗ ШВЕЦИИ СТАЛ ПЕРСОНАЛЬНЫМ ПЕНСИОНЕРОМ В РОССИИ

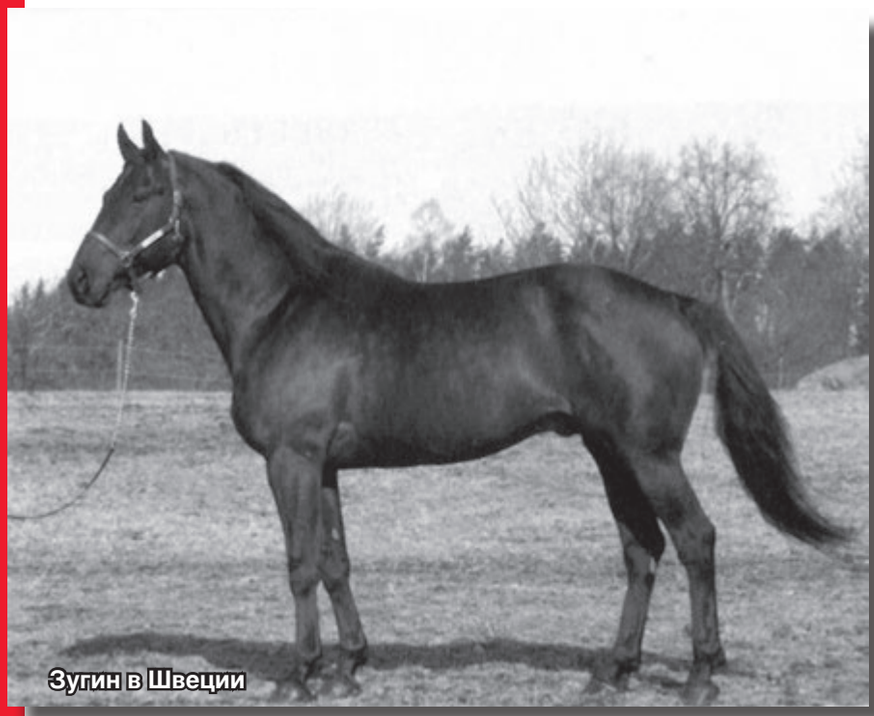
Зугин в Швеции

Наиболее часто задаваемый вопрос – а сколько лет живет лошадь? Есть книга рекордов Гиннеса, и, в принципе, в ней есть ответ – некий Старый Билли прожил 62 года, но это было в XIX веке и в Англии. Перепроверить уже невозможно. Остается только верить в педантичность англичан. В отношении рысаков, и в том случае, когда можно четко перепроверить, необходимо вспомнить великих: американского Грейхаунда и французского Урази, проживших по 33 года. В отношении человека в этом вопросе все гораздо доступнее – при наличии четкой статистики ЗАГСов досконально известно, что средний россиянин живет 72,5 года. С человеком все проще – медики и социологи назовут десяток факторов. А обыватель будет еще короче – скажет «сколько Бог отвел, столько и прожил». Ну а как же все-таки с лошадью? Она хоть и божье создание, но до Бога ей далеко. И уж точно никакие социологические критерии здесь не уместны. Здесь все зависит от человека, а вернее от человеческого фактора. Упомянутые Грейхаунд и Урази создали в своих странах целые эпохи. И каждая из благодарных стран полностью отсоответствовала благодарностью своим героям. У нас как-то так не получается. А если где-то и получается, то результат этот по любви, а не по заслугам. Например, в паре километров от ВНИИК в никому неведомой деревне Чурилково проживает двадцативосьмилетний(!) московский сын русской рысистой кобылы Культура – жеребец Краснотал. И его пенсии надо позавидовать! На протяжении последнего ряда лет его единственная задача – это не огорчать свою хозяйку своим аппетитом. И он старается на славу, и проживет еще пятилетку, если только не лопнет от жира. Краснотал по молодости побывал на ЦМИ, и был там полным бездарем. А его брат Кросс – дербист 1988 года, не прожил и половину этого возраста, сгинув где-то в Сибири. Так что заслуги здесь точно не при чем. Достаточно вспомнить хотя бы Сорренто…

Даже на страничках нашего журнала мы упомянули и Пайн Чипа в Швеции, и Урази во Франции. Удивительно, но и в России проживает такой персональный пенсионер из Швеции. И тому, что он до сих пор жив удивляются даже в этой скандинавской стране. Имя этого ветерана – Зугин.

Мой первый выезд за рубеж был в 1998 году. Это была Финляндия, ипподром Vermo. Все то, что бывает первый раз, запоминается многократно сильнее. Это была моя первая «заграница», это был день моего рождения. Как любого русского, оказавшегося в Скандинавии, убивали цены на пиво и бензин. И очаровывала та вереница машин, что двигалась по Хельсинки в сторону ипподрома. Это был день розыгрыша приза Finlandia-Ajo. Полицейские остановили нашу машину минимум за километр – дальше все равно ехать было бесполезно, все парковки были заняты. В трибунах ипподрома была толпа, как в восьмидесятых на ЦМИ. А меня «затерло» к группе, одетой в одинаковую сине-желтую одежду. Каждый в ней тащил, кто трубу, кто доску, и я еще поехидничал, что все как у нас, вообразив что это строители, идущие доделывать неполадки посреди праздника. А компания эта, прямо на глазах, из своих труб и досок собрала себе персональную небольшую трибунку, разрисовала себе лица сине-желтыми крестами, развернула флаги с надписью «Zoogin» вдоль по кресту, понадела шапки с рогами, и начала скандировать имя своего героя, ожидая его перед трибунами. Зугин в тот день проиграл, вернее остался вторым за французской Dryade des Bois. И вот эта импровизированная трибуна выла. Выла от тоски и обиды за свое поражение. Вот, кем был Зугин для Швеции в конце 90х годов.

Родился Zoogin 3 июня 1990 г. в маленьком хозяйстве близ местечка Moviken на берегу одного из многочисленных шведских озер в трехстах километрах на север от Стокгольма вдоль по западному побережью Ботнического залива. Его мать Ginjette со своим рекордом 1.17,0 и уже «немодным» происхождением, характерным для возможностей Швеции 70х годов, вряд ли могла заинтересовать кого-либо из крупных заводчиков. Zoogin был ее вторым жеребенком. К чести Ginjette надо сказать, что помимо Зугина, в числе 14 полученных от нее жеребят будут еще два жеребенка с выигрышем более 1 миллиона шведских крон, что принесет ей заслуженный статус «Elite mare». Отец Зугина – урожденный в Америке Zoot Suit 1973 г.р. в свое время более чем прилично выступал у себя на родине, выиграл 3 достойных приза, и даже остался вторым призером розыгрыша Hambletonian 1976 года. Но на дворе уже был конец 70х годов, популярность потомков Nevele Pride в Америке таяла на глазах. И так получилось, что уже в 1978 году Zoot Suit оказался в Швеции. И оказался здесь более, чем «ко двору». За период своего использования с 1978 года по 2003 год он как производитель выдал 1365 жеребят, и почти что каждый шестой из них показал результаты 1.15,0 и резвее, а его лучший сын – From Above до сих пор умудряется держать планку одного из лучших производителей своей страны, и это, несмотря на жесточайшую конкурен-

цию со стороны заокеанского импорта. Так что, на момент рождения Зугина, его отец уже был в чести и уважении.

И Зугин его тоже не подвел. Но это еще было в будущем. Не знаю, не смогли или не захотели его изначально продавать коннозаводчики, но в два года он прибыл к своему тренеру под их флагом. А тренировал Зугина на протяжении всей его карьеры тогда еще молодой Ake Svanstedt. Это позже из ворот его конюшни начнут выходить Resolve и Sebastian K., а тогда, и он, и Зугин только начинали. Причем, начинали скромно. В 2 года жеребец стартовал всего лишь дважды, показал лучший результат 1.25,5 и не выиграл ни копейки. Но уже на следующий год начинается его восхождение к зениту славы. Сезон 1993 года он завершает с результатом 1.15,0 и победой в Swedish Trotting Criterium. А далее, год от года, Зугин все набирал и набирал обороты. В последний раз он выйдет на старт в 1999 году, и до этого момента ни один из сезонов его беговой карьеры не будет обходиться без побед в самых знаковых скандинавских призах. Разве что Elitloppet так и остался недостижим. Хотя Зугин дважды оставался вторым в его розыгрыше, поочередно уступив таким великим, как Copiad в 1995 г. и Coktail Jet в 1996 г. Зато в его послужном списке три победы в Jubileumspokalen, а так же победы в Aby Stora, Elite-Rennen, Oslo Grand Prix, Finlandia-Ajo, Copenhagen Cup и целом ряде прочих других стартов. Лучший свой результат – 1.11,2, Зугин показал в возрасте 7 лет. В общей сложности, он стартовал 96 раз, одержав 51 победу, и собрав соответственно 19 и 8 вторых и третьих мест. В целом собранные им призовые суммы составили 25 346 330 шведских крон, что в пересчете на евро составит примерно 2,5 млн. А еще было настоящее народное признание – в 1996 году Зугина признают Лошадью Года. Так и этого мало – народная любовь породила для Зугина персональное прозвище – «The flying meatball». В русской интерпретации звучит немного странно – «Летящая фрикаделька» или что-то еще другое, что могут шведы делать круглым из мяса. Но согласитесь, главное здесь слово – «летящая»!

Беговая карьера завершилась. Зугина уже ждали в качестве хорошего производителя. Его первые и немногочисленные дети появились на свет еще в те годы, когда он не расставался с ипподромом. Но по-настоящему все началось в 2000 году. В первой же его ставке почти 70 жеребят, во второй – 90. А дальше пришло разочарование и резкое снижением спроса на его услуги. В его первых ставках был резвый сын Lage 1.11,2, помимо него по Швеции было еще 4 «миллионника», но великих среди них не было! Самое смешное, но, пожалуй, самый титулованный его жеребенок родился в России. В 2004 году, в хозяйстве ООО «Троицкое» Орловской области, в результате использования его намороженной и импортированной спермы, родилось 2 жеребенка. Одного из них звали Амазонка. В руках Л.В. Киселева Амазонка выиграет на ЦМИ 3 традиционных приза, останется вслед за Лорел Фэйлом второй в розыгрыше Дерби 2008 года, а по итогам участия в дорогом Призе НКС выйдет Всероссийским рекордистом с великолепным результатом 3.03,6. Но это для Швеции не указ. Швеции были нужны свои герои. Не радовала и сухая официальная статистика. Не знаю, с какого периода, но в категории оценки по качеству потомства на официальном сайте STC выставлен результат под грифом «С», и это низшая из числа возможных позиций. С потерей к нему интереса Зугин оказывается в Финляндии. Кажется, был и в Австрии. В последние годы финского использования стоимость его случки падает до 1250 евро. А потом волею судьбы, в 2012 году Зугин оказался в России.

Рукою судьбы водил Валерий Иванович Руднев. Именно он и оказался новым российским владельцем Зугина. По факту прибытия в свою новую страну жеребец встал в Злынский конный завод и, несмотря на свой уже зрелый возраст, в своей первой настоящей российской ставке 2013 года выдал 12 жеребят. Как и в Скандинавии, великих потомков не получилось, но из числа его детей на ЦМИ в руках В.Ф. Кулыгина была Чезара 2.01,4. В Уфе вторым призером Дерби вышла Берзэ 2.02,0 с отделения В.В. Секисова, а в Сибири продолжает свою карьеру Козырь 2.03,2. Из числа его более молодых детей, малышка Немезида уже в июне месяце этого года под управлением С.Д. Гаврилова выдала 2.01,2, а ведь весь сезон еще впереди. В общей сложности, Зугин пробыл в Злыни с 2012 по 2015 год, выдав 38 голов приплода. А потом творческий союз между коневладельцем и заводом распался. Так и оказался Зугин в Чувашии, на берегу Суры, в хозяйстве, которое мы все еще по привычке называем Чувашским конным заводом. Конный завод на тот момент фактически полностью переключился на практику использования искусственного осеменения. В денниках и левадах его конюшен уже стояли жеребята от элитных для всей Европы жеребцов Pine Chip, Quite Easy, Ken Warkentin, Classic Photo, Andover Hall, Weingartner. И все равно здесь нашлось своё почетное место и для Зугина. И судя по его виду, лично сам Зугин от этого абсолютно не страдает, и выглядит великолепно, и всё это несмотря на свои 28 весомых лет и такую боевую прожитую жизнь.

Зугин в Чувашии

Вот такая история, с боевым началом, грустной серединой и жизнеутверждающим завершением.

Стародумов Михаил Игоревич, канд. с.-х. наук, ст. науч. сотрудник ФГБНУ «ВНИИ коневодства»

«ЗОЛОТАЯ КОРОНА» РАМЕНСКОГО ИППОДРОМА - БОЛЬШОЙ РАМЕНСКИЙ ЧЕТЫРЕХЛЕТНИЙ (ДЕРБИ) И «КУБОК РОССИИ»

Историю розыгрыша **Раменского Дерби** мы смогли восстановить, только начиная с 1952 года. В тот год первым победителем стал орловский ВИНОГРАД Шаховского конного завода, в довольно приличную для тех времен резвость 2.14,4. Готовил жеребца к победе Владимир Тарасович Доронин, выигрывавший Большой Раменский Четырехлетний четырежды, и все на орловцах Шаховского завода. За период с 1952 по 1974 год только единожды, в 1959 году, приз был не разыгран. Наиболее интересными победителями того времени стали: в 1967 году ПАРОЛЬ (Орнамент–Прилепская), впервые победивший с резвостью резвее 2.10 – 2.07,9 под управлением Петра Баирова и впоследствии ставший одним из самых успешных жеребцов–производителей в русской рысистой породе, давший Всероссийских дербистов ГАНДИКАПА и БИОТОПА. В 1970 году Раменским дербистом стал рожденный в США (как ни странно для нас звучит!!) ВСТРЕЧНЫЙ от Стар'с Прайда и Виллы, кобылы конного завода «Культура». Из рассказа начкона этого хозяйства Александра Панкова известно, что кобыла была отправлена в США под Стар'с Прайда и привезла от него сразу двух жеребят: кобылку ВЕСТНИЦА в утробе, и жеребенка ВСТРЕЧНЫЙ, рожденного за океаном. Впоследствии еще один сын ВИЛЛЫ стал Раменским дербистом - в 1973 году ВАВИЛОН от Арбитража. А всего, лошади славного конного завода «Культура» выигрывали Большой Раменский пятикратно, в последний раз в недалеком 2013 году - МОЛНИЯ, дочь Лемура и Модной, принадлежавшая Гиви Гуледани под управлением Хожбахта Валиева.

Гусыня

В истории розыгрыша были интересные факты преемственности поколений как лошадей, так и наездников. Дербисткой 1972 года стала серая ГУСЫНЯ, тренировал которую Николай Федорович Сергеев, незадолго до этого приехавший в Раменское из Куйбышева со своими лошадьми. Кобылу он эту купил в Прилепском заводе для «подшефного» колхоза «Пионер», на чьих лошадях собирался выступать долго и успешно. Но, к сожалению, сменился в колхозе директор – любитель конного дела, и все пошло прахом. Спасая лошадей и веря в эту классную кобылу, сумел Николай Федорович убедить руководство Московского конного завода взять ее в маточный состав. Как показало время, он не ошибся. В 1-м заводе от Гусыни были получены класснейшие лошади, в том числе и Раменская дербистка 1984 года ГОРЛИНКА 2.02,9, готовил которую и выступал уже Виктор Николаевич Сергеев.

С 1982 года началась новейшая история Раменского ипподрома. С открытием нового комплекса и резвейшей в стране дорожки посыпались Всероссийские рекорды и статус Раменского Дерби возрос многократно. Лошади из первого эшелона Центрального Московского ипподрома стали появляться на Раменской дорожке, не гнушаясь сражаться за звание дербиста и частенько уезжая с победой. Счет в противостоянии раменских и московских наездников за последние 35 лет таков: 3-2 в пользу ЦМИ. Двадцать раз туда уезжала красная попона Дербиста.

Наибольшее количество побед в призе:

Кащеев С.А.	6		Локотской кз	9
Ростовщиков В.Н.	5		Прилепский кз	6
Доронин В.Т.	4		кз «Культура»	5
Габдрашитов Р.А.	4		Еланский кз	4

Рекорд Большого Раменского Четырехлетнего приза установлен кобылой ВУАЛЬ ЛОК (Уронометро–Виктория) Локотского кз. В 2012 году в первом гите под управлением Ксении Матвеевой ВУАЛЬ показала резвость 1.59,9, что стало и Всероссийским рекордом для кобыл 4-х летнего возраста.

Вуаль ЛОК

КУБОК РОССИИ – приз, имеющий особый статус, не входящий в число традиционных, учрежденный МСХ СССР в 1984 году специально для лучшей в стране рысистой дорожки и для лучших лошадей Союза. Таковым он и оставался в течении долгих лет, и ознаменовался двенадцатикратным розыгрышем резвее 2.00 и абсолютным рекордом России - 1.57,2 , установленный пермским орловцем КОВБОЕМ (Блокпост–Крутизна) в руках Мастера – Михаила Владимировича Козлова. Рекорды, как известно, дело рукотворное и руководство отрасли подходило к их подготовке со всей ответственностью. Перед стартом собирались совещания, где определялись возможные претенденты и каждому участнику распределяли роли в тактической езде. Вознаграждения получали не только призеры, но и те, кто

не вошел в их число, но способствовал по дистанции высокой резвости претендента, проще говоря, пейсмейкеры. В 1991 году никакие помощники КОВБОЮ не потребовались. С места до места, разложив по четвертям : 28,5- 28,5- 29,5- 30,7 Михаил Владимирович изумил весь рысистый мир. А слава Пермского конного завода осталась навеки в летописи Раменского ипподрома и еще не раз подтверждалась в истории розыгрыша Кубка России. Совсем недалекий 2012 год. Последние питомцы русского отделения завода ПИФАГОР и ФЕВКА вышли на старт Кубка. Красивейшая езда, драматическая борьба на финише пермяков с чувашским АПРЕЛЕМ, где победителя определил фотофиниш: нос-голова и три лошади в 1.59,5 . Сергей Окулов – один из лучших наездников Перми, которого не станет в 2015 году, привел тогда своего ПИФАГОРА к победе. На следующий год ФЕВКА вновь будет стартовать в Кубке России и опять в тройке призеров и с теми же секундами – 1.59,5.

Были времена славы и у Прилепского конного завода. В 90-х годах плеяда жеребцов, один лучше другого: РЕАЛ, РОМБ, РОК, ЛИНЬ становились победителями Кубка России, причем ЛИНЬ дважды - в 1994-1995 гг. Трое из них впервые вошли в класс 2.00. В 2010 году еще один представитель этого хозяйства отличился в борьбе за Кубок – это «железный» ЛЕВИШ ХОУСТ. Он хотя и не стал победителем, проиграв 0,4 секунды АЛТАЮ, но результат был отменный – 1.59,8.

Безусловным лидером рейтинга хозяйств, вырастивших победителей этого приза, стал Локотской конный завод. Начиная с 1986 года, когда МИЗГИРЬ остался вторым призером в 1.59,6, и до последних лет, одиннадцать раз лошади этого хозяйства получали попону триколор и бессчетное количество раз становились призерами. Великолепные: НАТИСК, МАГИСТРАЛЬ, ВЕРСАЛЬ и АЛТАЙ, и ныне бегающие: ВИНТЕР И ПЕКИН ЛОК.

Первенство среди наездников остается за Анатолием Козловым – 5 побед; Михаил Козлов выигрывал 4 раза; и по две победы у Юрия Шубина, Николая Иванова и Раиля Габдрашитова.

Акимова Ольга Витальевна, исполнительный директор ООО «Тотал Хорс»

Весёлый Роджер, 2014

Награждение Алтая и Н.Болстрена, победителей Кубка России. 2010г./ Фото А.Рахманина

год	резвость лучшего гита	Кличка победителя, происхождение, заводчик	Наездник
1952	**2.14,4**	ВИНОГРАД (Новатор-Ватага)Шаховской кз	Доронин В.Т.
1953	**2.18,0**	ЗАМЕНА (Залп–Капелька) 1-й Московский кз	Рощин А.Р.
1954	**2.13,2**	ЛАСКОВЫЙ (Лунатик-Анапа) ГЗК «Калининская»	Ворончихин Е.И.
1955	**2.15,0**	КЛАД (Кузбасс-Вермишель)Александровский кз	
1956	**2.18,0**	КАДР (Калым–Гера) Шаховской кз	Гриценко П.С.
1957	**2.18,4**	ТРЕСК (Триумф- Палестина) Фрунзенский кз ТОРЖОК (Триумф-Картечь) Фрунзенский кз	Шорин С.М. Колодный Я.А.
1958	**2.21,7**	БРИЛЛИАНТ (Большой Успех–Панама) Шаховской кз	Доронин В.Т.
1959		не разыгран	
1960	**2.25,0**	ОБЬ (Бенефис–Отмель) Шаховской кз	Доронин В.Т.
1961	**2.27,6**	СОРВАНЕЦ (Элегантный–Степь) колхоз «Борец»	Геевский Г.И.
1962	**2.35,0**	ГАЛЬКА (Гомон–Горловка) Гомельский к-з	Ростовщиков В.Н.
1963	**2.16,6**	ОТВАГА (Гербарий–Ода) Московской ГЗК	Кащеев С.А.
1964	**2.12,7**	ОПТИМИСТ (Метеор-Опушка) Лавровский кз	Кащеев С.А.
1965	**2.11,0**	АКМОЛИНКА (Миньон–Апатия) Лавровского кз	Ширхалов И.Ф.
1966	**2.10,9**	ЛОТОС (Лукавый–Липа) Мордовского кз	Кащеев С.А.
1967	**2.07,9**	ПАРОЛЬ (Орнамент-Прилепская) Прилепского кз	Баиров П.
1968	**2.10,3**	ВАЛ (Лепет-Ворожба) Шаховской кз	Доронин В.Т.
1969	**2.10,3**	ТРАЛ (Лоу Гановер-Таволжанка) Еланский кз	Кащеев С.А.
1970	**2.11,8**	ВСТРЕЧНЫЙ (Стар'с Прайд-Вилла) рожд. в США к/з «Культура»	Ратомский В.Э.
1971	**2.08,2**	АПЕЛЬСИН (Лоу Гановер- Аравия) Еланский кз	Кащеев С.А.
1972	**2.07,5**	ГУСЫНЯ (Тангейзер-Гордость) к-х «Пионер» рожд. в Прилепском кз	Сергеев Н.Ф.
1973	**2.10,6**	ВАВИЛОН (Арбитраж-Вилла) к/з «Культура»	Танишин В.К.
1974	**2.08,8**	ТИБЕТ (Билл Гановер-Таволга) Еланский кз	Кащеев С.А.
ипподром закрыт на реконструкцию			
1982	**2.05,0**	ЛАКРИЦИЯ (Колос-Лиана) Прилепский кз	Самсонов Н.С.
1983	**2.05,7**	ГАЛИФАКС (Лоу Гановер-Гугенотка) Дубровский кз	Ползунова А.М.
1984	**2.05,4**	ГОРЛИНКА (Идеал–Гусыня) 1-й Московский кз	Сергеев В.Н.
1985	**2.06,3**	ГРОТ (Реприз-Грин Айз) Кубанская ГЗК	Ростовщиков В.Н.
1986	**2.06,1**	ГРЕЗА (Реприз-Гипюровая) Локотской кз	Фингеров М.С.
1987	**2.04,6**	ПИЛЕЯ (Реприз-Пальметта) Майкопской ГЗК	Ноговицин В.И.
1988	**2.03,2**	РИВЬЕРА (Реприз-Русалка) Кубанская ГЗК	Ростовщиков В.Н.
1989	**2.03,5**	МАВР (Реприз-Мельпомена) Локотской кз	Валиев Х.Г.
1990	**2.05,0**	РЕЛЬЕФ (Реприз-Лакриция) Прилепский кз	Самсонов Н.С.
1991	**2.04,5**	РЕГБИСТ (Рэгби'с Стар-Туника) Прилепский кз	Самсонов Н.С.
1992	**2.04,2**	АРХИВ (Реприз-Аргали) Кубанской ГЗК	Трутнев А.В.
1993	**2.13,2**	АЗАРТ (Зарубежный-Альвинка) сз «Мелиоратор»	Ростовщиков В.Н.
1994	**2.03,7**	ЛОТАРИНГИЯ (Реприз-Лейка) Локотской кз	Несяев А.Г.
1995	**2.07,2**	АНЧАР (Черешок-Альвинка) сз «Мелиоратор»	Ростовщиков В.Н.
1996	**2.09,7**	КОБЗАРЬ (Бордуок Чаппи-Корсунь) Московский кз	Никогосян О.А.
1997	**2.05,4**	АОСТА (Ойстер Бар-Акация) Злынский кз	Танишин В.К.
1998	**2.05,7**	АНИТА (Нейтив Рил-Активная) Еланский кз	Рябчиков М.Ю.
1999	**2.03,3**	МАРКЕТИНГ (Грандис Конекшен-Мирабель) Локотской кз	Болстрен Н.Н.
2000	**2.05,8**	ЛЮКС (Спиди Джо-Лотарингия) Лавровский кз	Габдрашитов Р.А.
2001	**2.01,2**	ПАЖ (Абрис-Палица) кз «Культура»	Мишин В.И.
2002	**2.05,0**	ФОЛИАНТ (Лемур-Фестивальная) Лавровский кз	Габдрашитов Р.А.
2003	**2.07,9**	ФИЕСТА (Спид Скеад-Фацелия) ООО «Троицкое»	Данилов Ю.А.
2004	**2.09,3**	ВЕРДИКТ (Дрю'с Виктори-Выразительность) кз «Культура»	Лихобаба Е.И.
2005	**2.01,8**	ФЕРРАРИ (Рекс Р Лобелл-Фацелия) ООО «Троицкое»	Есин В.Ю.
2006	**2.06,6**	МУДРЫЙ (Джилл'с Краун-Москвичка) Локотской кз	Хренова Т.А.
2007	**2.05,6**	ГАГАЧ ДИД (Галлант Про-Глубинка) СПК «Руслан»	Тунгатаров Т.Т.
2008	**2.03,1**	ГЛАДКАЯ (Диннер Эффейр-Глясcэ) Шитц Н.В.	Валиев Х.Г.
2009	**2.03,3**	ЛЕВИШ ХОУСТ (Хайден Гановер-Лонда) Прилепский кз	Поликушин А.А.
2010	**2.00,9**	АПРЕЛЬ (Парк Авеню Сэм-Анапа) ФГУП ПКЗ им. Чапаева	Поликушин А.А.
2011	**2.00,0**	БРИДЖТАУН (Беди Беди-Хореография) Смоленский кз	Варыгин В.Н.

2012	**1.59,9** Рекорд приза	ВУАЛЬ ЛОК (Уронометро-Виктория) Локотской кз	Матвеева К.С.
2013	**2.05,5**	МОЛНИЯ (Лемур–Модная) кз «Культура»	Валиев Х.Г.
2014	**2.04,5**	МИРОНИКА ЛОК (Окапи де Клерланд-Македония) Локотской кз	Соколова К.А.
2015	**2.01,9**	АНГЕЛ КИНГ САЙЗ (Макси Кингсайз-Ану Гановер) Кадеев А.А.	Былинин А.В.
2016	**2.03,7**	ПЕКИН ЛОК (Крамер Бой–Поэзия Любви) Локотской кз	Габдрашитов Р.А.
2017	**2.01,7**	ПРОВАНС ЛОК (Айвори Ас–Поэзия Любви) Локотской кз	Габдрашитов Р.А.

Год	Кличка лошади	Рез-вость	Происхождение	Владелец	Место рождения	Наездник
1984	ШТОК	2.02,7	Чародей–Шайба	Волжский кз	Локотской кз	Карташов Ю.А.
1985	ПОЛИГОН	2.00,9	Павлин–Окраска	Смоленский кз	Смоленский кз	Козлов М.В.
1986	ГРОТ	1.59,4	Реприз–Грин Айс	Кубанская ГЗК	Кубанская ГЗК	Ростовщиков В.Н.
	МИЗГИРЬ	1.59,6	Реприз–Мотовка	Локотской кз	Локотской кз	Фингеров М.С.
	НУТ	1.59,7	Реприз–Номинальная	Майкопская ГЗК	Майкопская ГЗК	Танишин В.К.
1987	ГАГАЧ	2.02,1	Чибис–Гипертелия	кз ВНИИК	кз ВНИИК	Шубин Ю.А.
1988	ГАГАЧ	2.03,3	Чибис–Гипертелия	кз ВНИИК	кз ВНИИК	Шубин Ю.А.
1989	МАВР	2.06,5	Реприз–Мельпомена	Локотской кз	Локотской кз	Валиев Х.Г.
1990	РЕАЛ	1.59,1	Реприз–Ямайка	Прилепский кз	Прилепский кз	Козлов А.С.
1991	КОВБОЙ	1.57,2	Блокпост-Крутизна	Пермский кз	Пермский кз	Козлов М.В.
	РОМБ	1.58,4	Реприз–Ольта	Прилепский кз	Прилепский кз	Козлов А.С.
1992	РОК	2.01,0	Рэгби'с Стар–Олитая	Прилепский кз	Прилепский кз	Козлов А.С.
1993	РОМБ	2.03,1	Реприз–Ольта	Прилепский кз	Прилепский кз	Козлов А.С.
1994	ЛИНЬ	1.59,3	Нут–Люкреция	Агрофирма "Петровская"	Прилепский кз	Козлов А.С.
1995	ЛИНЬ	2.01,3	Нут–Люкреция	Агрофирма "Петровская"	Прилепский кз	Козлов А.С.
1996	ГОЛГОФА	2.06,4	Фадис–Грусть	Перевозский кз	Перевозский кз	Бауэр В.В.
1997	МАГИСТРАЛЬ	2.01,2	Галлант Про-Мудрая	Локотской кз	Локотской кз	Есин В.Ю.
1998	ПРОКАЗНИК	2.00,5	Пируэт–Олигархия	Ракаев Ш.Ш.	Псковский кз	Козлов М.В.
1999	НАТИСК	2.01,0	Спид Сквеад-Награда	Локотской кз	Локотской кз	Китаев В.М.
2000	БРОДВЕЙ	2.00,8	Разгон–Бесспорная	Аверин В.С.	Еланский кз	Рябчиков М.Ю.
2001	МАРКЕТИНГ	2.06,5	Грандис Коннекшин–Мирабель	Болстрен Н.Н.	Локотской кз	Болстрен Н.Н.
2002	ДЖИАНТ ДИНАСТИ	1.58,6	Краунинг Пойнт–Розмари	Уфимская ГЗК	США	Трутнев А.В.
2003	ЗАДОНСК	2.03,0	Сорренто–Зазноба	Иванов Н.А..	Чувашский кз	Иванов Н.А.
2004	ЗАДОНСК	2.13,9	Сорренто–Зазноба	Иванов Н.А	Чувашский кз	Иванов Н.А.
2005	СИЛЬВЕСТР	2.01,5	Армбро Лиф–Серенада	Зыков В.И.	Кубанская ГЗК	Несяев А.Г.
2006	ДНЕСТР	2.06,6	Стрейд Стад-Дегустация	МУП "Парк культуры и отдыха Ельниковская роща"	Смоленский кз	Бауэр В.В.
	ГЕСС	2.06,6	Сидней Лобелл-Генуя	ГПЗ "Казанский"	Прилепский кз	Сергеев В.Н.
2007	ПРЕСТОЛ	2.02,2	Тен Паунд Бесс-Кассия	Эфрос С.М.	Пермский кз	Козлов М.В.
2008	КАРНАВАЛ	2.02,6	Армбро Голд–Крессида	Петьков В.А.	ФГУП ПКЗ им. В.И. Чапаева	Бакурина И.С.
2009	ГУЛАХАР	1.59,8	Хак Фон Трибьют-Гемма	Фероян Л.Т.	Казанский кз	Репин Ю.К.
2010	АЛТАЙ ЛЕВИШ ХОУСТ СТРАТЕГ	1.59,4 1.59,8 1.59,9	Лав Ю–Афродита Хайден Гановер-Лонда Армбро Голд-Струна	Болстрен Н.Н. Поликушин А.А. Поликушин А.А.	Локотской кз Прилепский кз КХ им. Чапаева	Болстрен Н.Н. Карпова А.Ю. Поликушин А.А.
2011	ВЕРСАЛЬ ТАЙМ ТРОТПИКС	1.58,2 1.58,7	Бювитье д' Ану–Возможная Парквей Тротпикс-Тайм Бролайн	Кнорр А.Ф. Панченко В.Я.	Локотской кз ООО «Поворот В.П.»	Сучков В.В. Козлов М.В.
2012	ПИФАГОР АПРЕЛЬ ФЕВКА	1.59,5 1.59,5 нос 1.59,5 гол	Фистал–Петарда Парк Авеню Сэм–Анапа Фистал-Фата	Карпушина Е.Е. Поликушин А.А. Соколова Е.А.	Пермский кз ФГУП им. Чапаева Пермский кз	Окулов С.А. Карпова А.Ю. Козлов М.В.
2013	ДЖАЙС ТОМ ФЕВКА ВОДОЛЕЙ ПАЭЛИЯ ЛОК	2.00,7/1.58,4 2.01,3/1.59,5 2.00,7/1.59,7 2.03,7/1.59,7	Том Ридж–Джастин Гановер Фистал–Фата Джилл 'с Краун–Вишера Янки Слайд-Просторная	Таракановский А.Е. Соколова Е.А. Вакульчик В.В. Локотской кз	Таракановский А.Е. Пермский кз ООО «Троицкое» Локотской кз	Кондратюк В.А. Хорева М.А. Любимов Н.В. Матвеева К.С.
2014	ВЕСЕЛЫЙ РОЖДЕР	1.58,6/1.59,6	Классик Фото–Вики	Аверин В.С. Юсипов Х.М.	Аверин В.С. Постакухин В.А.	Репин Ю.К.
	КОФЕИН	1.59,7	Фаворит-Кобра	ОАО «Сосновка»	в чх Лукьянчикова Ю.А.	Лисянская М.В.
2015	ВИНТЕР ЛОК	2.02,7/2.03,1	Энджой Лавек-Вегетация	Дмитриева А.И.	Локотской к-з	Габдрашитов Р.А.
2016	ПЕКИН ЛОК	2.01,4/ 2.04,5	Крамер Бой–Поэзия Любви	Серик И.В.	Локотской к-з	Габдрашитов Р.А.
2017	ПЕКИН ЛОК	1.59,9/1.59,8	Крамер Бой–Поэзия Любви	Серик И.В.	Локотской к-з	Серик И.В.

ТАВРЕНИЕ ЛОШАДЕЙ

Первое, что бросается в глаза при осмотре рысаков, импортированных из Америки, Швеции, Финляндии и некоторых других европейских стран – это наличие белых тавр по левой стороне шеи. Явление это для них массово и общепринято. И для некоторых из наших коневладельцев вообще со временем стало ассоциироваться, как некая технология иностранного изобретения. На самом деле, всё это не так. И сам метод холодного таврения, пусть и недавно, но появился именно в нашей стране. Пусть на сегодняшний день его и теснит чипирование, пусть он не так широко распространён в российском рысистом коневодстве, но о том, что это детище отечественных изобретателей, мы Вам и хотим напомнить вот этой статьёй.

Таврение лошадей

Таврение, клеймение – это мечение лошади путем нанесения на кожу различных знаков. Как метод идентификации лошади известно, с древнейших времен во многих странах мира. В настоящее время существует несколько способов таврения лошадей, но более широкое распространение получили два метода – это таврение холодом и горячее таврение. Метод нанесения татуировок на внутреннюю сторону губы в нашей стране не получил распространения.

Горячий метод таврения. Наиболее древний, осуществляется путем прикладывания нагретого до 600-650 °С железного тавра к коже лошади на 1-1,5 секунды. Впоследствии на месте ожога вырастает обычный для масти этой лошади волос, но с иным направлением, не соответствующим общему потоку роста волос, благодаря чему тавра приобретают хорошую видимость. Таврят жеребят в 6-7 месячном возрасте за 5-10 дней до отъема.

Большинство владельцев частных конных заводов дореволюционной России, поставлявших ремонтных лошадей для армии, таврили лошадей путем выжигания на левом бедре одного из знаков в виде копья, сабли, стрелы, лука, подковы или в виде начальной буквы фамилии коннозаводчика. Таврение лошадей преследовало юридические цели, связанные с охраной и удобством поиска лошадей, ушедших в другие табуны. Кроме того, тавро служило рекламой коневодческого хозяйства.

С начала организации в нашей стране крупных ремонтных и табунно-ремонтных заводов была улучшена системе таврения лошадей, связанная с налаживанием строгого зоотехнического учета.

На левом бедре кроме эмблемы завода, стали ставить последние две цифры года рождения, а на левом плече – инвентарный номер. Впервые такая система горячего таврения была применена в 1922 году в военных конных заводах Северо - Кавказского края, а с 1930 года – во всех табунно-ремонтных конных заводах, племенных и товарных коневодческих фермах колхозов, совхозов с табунным содержанием лошадей. Метод горячего таврения имеет ряд недостатков:

1. изготовленные в хозяйствах металлические тавра имеют, как правило, искаженную форму, крупные размеры и после таврения на коже часто появляются бесформенные неясные знаки, портящие внешний вид лошади;

2. нарушение технологии горячего таврения, особенно увеличение экспозиции прижигания, ведет к нарушению сосочкового слоя кожи, к ее воспалению и образованию ран, рубцов и шрамов, что значительно ухудшает чёткость изображения номеров и портит кожевенное сырье;

3. номера хорошо читаются летом и осенью, а в зимней шерсти они практически не видны. В силу своей дешевизны и доступности до настоящего времени метод горячего таврения широко распространен в местах традиционного табунного коневодства: Алтайский край, республике Тыва, республике Хакасия, республике Саха (Якутия), а также в Северо - Кавказском регионе.

Чашкин И.Н.

Дубровская Р.М.

Шлыгин А.М.

Лялин А.Д.

Метод холодного таврения. Метод был разработан с целью считывания номеров тавр со значительного рассто-

яния без предварительной фиксации животного. Таврение холодом было разработано сотрудниками ВНИИК И.Н. Чашкиным, Р.М. Дубровской, А.Н. Шлыгиным и А. Д. Лялиным в конце 1960-х годов.

Метод основан на том, что при сильном охлаждении происходит разрушение пигментообразующих клеток кожи, в результате чего на месте наложения тавр вырастает депигментированный волос. Знаки, полученные методом холодного таврения отчетливо видны на лошади, как в зимний, так и в летней оброслости. Первые опыты по таврению холодом с использованием сухого льда в смеси со спиртом, имеющих температуру (t) минус 79 °С были проведены в 1967 году в конном заводе имени С.М. Буденного Ростовской области на десяти лошадях, шести жеребятах, двух волах и шести телятах. Номера животных хорошо читались на расстоянии 15-20 метров уже через 1,5-2 месяца после их нанесения. Однако группу ученых не удовлетворила большая экспозиция охлаждения кожи (1-2 минуты), которая часто сопровождалась нарушением фиксации жеребенка. Это побудило использовать в качестве охлаждающего агента жидкий азот, дающий t минус 196 °С. Производственное испытание новой технологии провели в условиях того же завода в 1968 году на 308 жеребятах, у 303 жеребят номера были выражены нечетко, из-за недостаточной выдержки тавра на коже.

Дальнейшую проверку холодного метода таврения лошадей провели на 2793 животных Ростовской, Рязанской, Московской, Белгородской областях и Киргизской ССР.

В конном заводе имени С.М. Будённого этот метод таврения вошел в практику с первых дней научно-производственных испытаний и имел высокую оценку начкона завода Гурия Алексеевича Лебедева.

Жидкий азот в сравнении с сухим льдом обеспечивает наибольшую производительность труда и лучшее качество изображения номеров. Утвержден метод холодного таврения 17 сентября 1970 года на заседании зоотехнической секции научно-технического совета Министерства сельского хозяйства СССР.

Таврение холодом возможно при использовании металлических тавр, обладающих высокой теплоемкостью и теплопроводимостью. Этим требованиям отвечает предложенный ВНИИК прибор для таврения животных в двух вариантах ПТЖ-3 и ПТЖ-4, которые различаются размерами матрицы, и соответственно размерами цифр.

Качество таврения зависит от нескольких факторов:

1. надежная фиксация животного (в расколе, в станке, в отдельных случаях используют миорелаксанты);

2. подготовка поля для наложения цифр заключается в качественном выстригании или выбривании участка кожи 10*10 см и делают это за день до таврения;

3. непосредственно перед прикладыванием тавр поле обезжиривают, используя 96% этиловый спирт. Спирт нельзя разбавлять водой, так как лед, образующийся между соприкасающимися поверхностями цифры и кожи, исключает глубокое замораживание последней, что намного снижает качество таврения. На одну голову потребуется 10-20 мл спирта;

4. хорошее охлаждение тавр. Тавра охлаждают до прекращения «кипения» азота. Для перевозки жидкого азота используют сосуды Дьюара различной модификации. Для таврения 100 жеребят требуется 40-45 литров жидкого азота. Охлаждать тавра удобнее в ведре, которое поставлено в ящик из пенопласта. При удалении тавр из ведра его следует накрыть куском пенопласта;

5. после каждого наложения тавр их вытирают сухой марлей для удаления волос, льда и инея;

6. соблюдение экспозиции тавра на хорошо подготовленном поле составляет:

а) для жеребят полукровных пород 6-7 месячного возраста, имеющих тонкую и эластичную кожу составляет 25-30 секунд;

б) для жеребят тяжеловозных и местных пород имеющих более толстую кожу 35-40 секунд;

в) для лошадей старших возрастных групп 45-50 секунд.

7. Оптимальное время таврения молодняка – за 10-14 дней до отъёма от матери.

Нанесенный номер виден с первых дней таврения. Сначала по контуру наложения охлажденных тавр кожа замерзает на 1,5-2 минуты, темный пигмент клеток кожи – меланин разрушается и прекращается его дальнейшая выработка. Затем в течение 2-3 часов этот отпечаток тавр на коже остается гиперемированным. Через несколько дней коротко отстриженные остатки волос выпадают, и на их месте вырастает белый волос. Место наложения тавр не требует медикаментозной обработки, метод безболезненный!

Литература

1. Инструкция по таврению лошадей. - М.: Колос, 1976. - 7 с.
2. Инструкция по таврению и татуировка лошадей. - М.: Колос, 1971. - 8 с.
3. Лялин, А.Д. Таврение лошадей холодом / А.Д. Лялин.- М.: Колос, 1973. - 8 с.
4. Лебедев, Г. Высокоэффективный метод / Г. Лебедев // Коневодство и конный спорт. - 1969. - № 6. - С. 29
5. Таврение // Гуревич, Д.Я. Словарь-справочник по коневодству и конному спорту / Д.Я. Гуревич, Г.Т. Рогалев - М., 1991.- С. 205.
6. Чашкин, И. Таврение жидким азотом / И. Чашкин, Р. Дубровская, А. Лялин, А. Шлыгин // Коневодство и конный спорт. -1969.- № 6. - С.29.

Лукьянчиков Александр Владимирович

ИНФОРМАЦИОННО-ПОИСКОВАЯ СИСТЕМА «КОНИ-3». СОВРЕМЕННОЕ СОСТОЯНИЕ

Подобаев В.А.

В статье рассказано о структуре, современных возможностях информационно-поисковой системы КОНИ-3, исторических моментах создания системы и ее совершенствования.

Ключевые слова: ИПС «КОНИ-3», централизованный племенной учет лошадей различных пород, интернет, интранет, коневодство, программное обеспечение, базы данных, статистика, интернет-портал, андроид, мобильное приложение

Информационно-поисковая система «КОНИ-3» - система, состоящая из нескольких программных комплексов и серверов, объединяет в себе практически всю информацию о племенных лошадях, которые рождены в Российской федерации или были импортированы в РФ из других стран.

Создание информационно-поисковой системы (ИПС) «КОНИ-3» началось еще в 1983-85 годах прошлого столетия в отделе селекции Всесоюзного института коневодства под руководством проф. Пэрна Э.М. Были начаты работы по созданию электронной картотеки. Первоочередной задачей был перевод ручной картотеки племенных лошадей в электронную картотеку и электронный учет испытаний. В результате работы появились два программных продукта КРИ – картотека результатов испытаний, куда заносились все ипподромные испытании лошади и КПЛ – картотека племенных лошадей, в ней хранились данные о племенном использовании лошади. Все программы были созданы на основе языка программирования BASIC и имели свой формат хранения данных. Развитее компьютерной техники в этот период позволяло хранить ограниченное количество данных. Информация хранилась на магнитофонных компакт кассетах и на гибких дисках (дискетах) объемам по 360 Килобайт.

За это время ИПС «КОНИ-3» много раз модернизировалась. Современная платформа была разработана в 2010 году и до сих пор совершенствуется. В настоящее время в базу внесена информация о более чем 424000 лошадях различных пород.

Сейчас ИПС «КОНИ-3» состоит из трех программных комплексов, связанных между собой.

Первый программный комплекс – это непосредственно сама система ИПС «КОНИ-3», которая работает во ВНИИ Коневодства. С её помощью специалисты Института Коневодства обрабатывают всю информацию по племенным лошадям Российской Федерации. При использовании возможностей ИПС «КОНИ-3» выпускаются государственные книги племенных лошадей «ГПК» по различным породам, каталоги жеребцов-производителей, оценки по качеству потомства, результаты испытаний и много другой специализированной литературы.

С помощью ИПС можно проводить анализы по расчету коэффициента генетического сходства между лошадьми. Разработана и внедрена гибкая система статистического анализа. В основу статистических и биометрических обработок заложена платформа OLAP куб - OLAP (англ. online analytical processing, аналитическая обработка в реальном времени) — технология обработки информации, включающая составление и динамическую публикацию отчётов (Рис. 1).

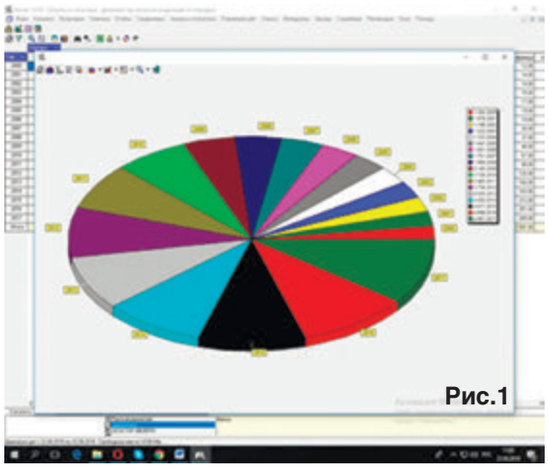

Рис.1

Второй программный комплекс - вебпортал ИПС «КОНИ-3», с помощью которой через сеть интернет любой пользователь может получить информацию о лошади. Существует два режима работы с порталом - сокращённый и полный.

В сокращенном режиме доступа к базе данных пользователю никуда не надо заходить или регистрироваться - ему сразу доступна общая информации о лошадях.

Для начала необходимо выбрать породу лошадей, по которой вы хотите получить информацию (Рис. 2).

После выбора породы вам доступна информация из каталога - раздел «Лошади».

Рис.2

В этом разделе пользователь может осуществить поиск лошади по многим параметрам из открывающегося списка и ввести значение параметра (например, кличку) в окно. После выбора лошади можно просмотреть общую информацию – номер ГПК, масть, дату рождения, где рождена лошадь, и кто ее нынешний владелец. Здесь также доступен просмотр педигри на три ряда.

Гораздо больше информации доступно пользователю в режиме «полный доступ». Этот режим возможен только при регистрации пользователя в системе и оплаты услуги. Пользователь должен пройти все стадии регистрации. После этого система отправляет ссылку для активации на электронную почту. Пользователь переходит по этой ссылке и активирует учетную запись.

После этих действий пользователь может войти в систему под своим именем и паролем и работать с базой данных, а также формировать варианты оплаты.

В этом режиме педиги раскрывается на 4 ряда с возможностью перехода глубже по родословной. Здесь доступен просмотр линии и маточного семейства лошади, рожденных жеребят по годам. Данные о скаковой или беговой карьере

лошади. С них можно перейти непосредственно на заезд или скачку с полной информацией о всех ее участниках. Также, в полном режиме вы можете просмотреть информацию по тренеру, ипподрому, призу и спортсмену, жокею или наезднику.

Если в базу данных добавлена мультимедийная информация о лошади, например фотография, то пользователь сможет в этом режиме ее просмотреть.

Чтобы обеспечить международный доступ к нашей базе данных, разработана архитектура мультиязычной структуры сайта base.ruhorses.ru с возможностью перевода интерфейса на несколько языков. Сейчас реализована система автоматического перевода информации на английский язык. Несмотря на всю сложность задачи и сложную структуру выполнения запроса, для пользователя она работает просто - одно нажатие на флажок с изображением или выбор названия языка из списка

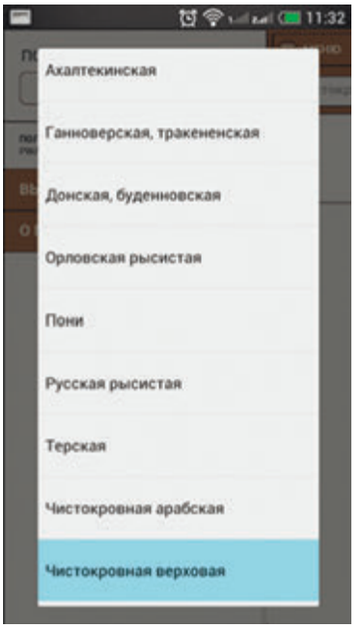

Рис.3

Рис.4

Рис.5

Третьим программным комплексом является мобильное приложение «Horse3.Mobile» для информационно-поисковой системы «КОНИ-3». Для удобства пользования информацией, которая хранится в базе данных в ИПС (информационно-поисковая система) «КОНИ-3» было разработано мобильное приложение для смартфонов на базе операционной системы Андроид. Приложение называется «Horse3.Mobile», и скачать его можно с интернет-портала ФГБНУ «ВНИИ коневодства» по адресу: http://base.ruhorses.ru зарегистрированным пользователям или загрузить через систему загрузки программ Play Market. Мобильное приложение «Horse3.Mobile» является дальнейшим шагом по развитию информационно поисковой системы «КОНИ-3». Эта программа работает так же, как и основной вебпортал в двух режимах. Первый режим – гостевой. В нем пользователь может, не регистрируясь на сайте, смотреть только основную информацию о лошади. Второй режим – платный режим. В этом режиме доступны все данные о лошади. Нужно отметить, что все логины и пароли полученные при регистрации на интернет портале ИПС «КОНИ-3» так же действуют и в мобильном приложении. Повторно регистрироваться через мобильное приложение не надо. После запуска программы откроется главное окно (Рис.3). На экране представлены кнопки меню, поиск и окно ввода клички лошади для поиска ее в базе данных. Фоном в нем указана порода лошадей, по которой будет произведен поиск информации.

Для входа регистрированных пользователей необходимо нажать кнопку «Меню», затем кнопку «Вход» и ввести логин и пароль в открывшиеся окна. Для того, чтобы пароль сохранился, и при следующем входе в программу его снова не вводить, необходимо установить галку в окне «Запомнить». Смена породы лошадей, по которым производится поиск, происходит в следующей последовательности. На главном экране программы надо нажать кнопку «Меню», в открывшемся окне нажать на кнопку под надписью «Порода».

После этих действий откроется выпадающий список пород (Рис.3). Для выбора породы лошадей необходимо нажать на название нужной породы. После нажатия кнопки название выбранной породы лошадей появится в окошке «Порода» и в окне «Поиск лошади». Теперь программа готова к работе.

Для поиска необходимой информации нужно набрать кличку лошади в окне «Поиск лошади» и нажать кнопку «Поиск». После этого на экране появится основная информация о лошади. При нажатии на кличку лошади откроется родословная на 3 ряда (Рис. 4). При работе в режиме – «зарегистрированный пользователь» доступны еще два пункта меню:

- Плодовая деятельность, где показывается информация о жеребятах, полученных от этой лошади.
- Испытания, где показывается информация о всех испытаниях лошади (Рис 5).

Литература

1. Подобаев, В.А., Дальнейшее развитие информационно-поисковой системы « Кони-3» и интеграция с другими информационными системами./ В.А. Подобаев, Л.Н. Гостина., Д.А. Салин.//Коневодство и конный спорт.- 2017.- № 6.- С. 35.
2. Подобаев, В.А., Мобильное приложение для информационно-поисковой системы «КОНИ-3»./ В.А. Подобаев, Гостина Л.Н.//Коневодство и конный спорт.- 2016. -№ 6.- С. 25-26.Подобаев, В.А. Информационно-поисковая система «КОНИ-3». История и современность./ В.А. Подобаев //Коневодство и конный спорт.- 2015. -№ 6. - С. 12-13
3. Подобаев, В.А. Центр научно-технической информации по коневодству/ В.Ф. Пустовой, В.А. Подобаев//Коневодство и конный спорт.-2010.- № 2.- С. 9-11.
4. Подобаев, В.А. Использование современной компьютерной техники в племенном коневодстве./ Подобаев В.А // Стратегия развития животноводства РОССИИ-21 век.- 2001.-часть 1.-С. 422-430

Подобаев Василий Анатольевич., канд. с.-х. наук, вед. науч. сотрудник., зав. отд. ИТ, E-mail: pwa08@mail.ru
ФГБНУ «ВНИИ коневодства»

РАССТАНОВКА ЖЕРЕБЦОВ-ПРОИЗВОДИТЕЛЕЙ ПРИЗОВЫХ РЫСИСТЫХ ПОРОД НА 2018 год

УВАЖАЕМЫЕ КОННОЗАВОДЧИКИ!

Все мы любим получать чёткую и своевременную информацию. Все мы восторгаемся видом иностранных информационных изданий. И при этом, мне абсолютно непонятна полная инертность многих из Вас.

В 2018 году полноценного, и как мне кажется, вполне приличного по своей информативности и качеству «Каталога жеребцов-производителей рысаков призовых пород» не будет. Целый ряд коннозаводчиков проигнорировал персональную просьбу своевременно предоставить элементарную информацию о наличии производителей в своих хозяйствах. Никакой оплаты за размещение информации в Каталоге не предполагалось, что только лишний раз удивляет. Подобные Каталоги не являются официальными регламентирующими изданиями, и, поэтому, речь не может идти о возможности применения каких-либо карательных санкций к промолчавшим лицам.

Но давайте и дальше уважать друг друга, и сделаем ещё один шаг на встречу возможности обретения организованной информационной системы в нашем рысистом коневодстве.

Выражаем искреннюю благодарность всем коневладельцам и региональным инспекторам, своевременно предоставившим необходимые сведения. Далее предлагаем Вам краткую информацию о наличие производителей по хозяйствам, сумевшим найти время и возможности для предоставления сведений о своей жизнедеятельности в этом сезоне.

Кличка	Резвость	Масть	Год рождения	Страна рождения	Отец	Мать	Владелец
ОАО «Александровский конный завод № 12»							
Контрэри	1.57,2	гн	2004	США	Conway Hall 1.53,4	Armbro Rolls 2.01,3	ОАО «Александровский конный завод № 12»
Кэн Эниван Иксплейн	1.52,8	т-гн	2008	США	Windsong's Legacy 1.53,0	Expressway hanover 1.55,2	Абдурахманов М.А. и Павлова О.В.
Макдональд Блючип	1.59,8	т-гн	2011	США	Deweycheatumnhowe 1.50,4	Fraulien Bluestone 1.55,2	Никогосян О.А.
ООО «Алексинский конный завод»							
Бедфорд Гановер	2.02,5	гн	2010	США	Donato Hanover 1.50,1	Bramasole 1.53,1	ООО «Алексинский конный завод»
Тзи Тэкс Коллектор	2.25,3	гн	2011	США	Muscle Hill 1.50,1	Play Chip 1.56,3	ООО «Алексинский конный завод»
ООО «Еланский конный завод»							
Готитрайт Гановер	1.59,7	гн	2011	США	Explosive Matter 1.52,3	Giant Motion 1.58,3	ООО «Еланский конный завод»
Каллела Свингбит	2.06,3	т-гн	2007	Финляндия	Cadillac Hall 1.57,2	Saw Vein 1.17,6	Руднев В.И. и Руднев Е.В.
Перри Вон Б	2.00,0	гн	2011	США	Glidemaster 1.51,1	Give N Take 1.55,2	ООО «Еланский конный завод»
Раскациелос	2.04,2	гн	2010	Италия	Goetmals Wood 1.11,9	Cuenta Salada 1.17,6	ООО «Еланский конный завод»
Эхнатон дю Лила	2.02,9	гн	2010	Франция	Oiseau de Feux 1.11,9	Ketty du Lilas б.р.	ООО «Еланский конный завод»
ОАО «Уфимский конный завод № 119»							
Виндсонг Тэйкс Олл	2.00,8	гн	2008	США	Windsong's Legacy 1.53,0	Myolin 1.55,4	Панченко В.Я.
Пейджер	2.00,6	гн	2000	Россия	Джилл'с Краун 1.58,6	Приметная 2.09,2	ОАО «Уфимский конный завод № 119»
Принцип Кантри	1.58,5	гн	2011	Россия	Принсли Виртуе 2.01,3	Порфира 2.07,0	ООО ПЗ «Ленина»
Фор Стронг Виндс	2.01,1	гн	2005	США	Andover Hall 1.51,3	CR Oh Suzanna 1.58,3	Пупко В.М.
ОАО «ПКЗ имени В.И. Чапаева»							
Америго	1.56,2	гн	2002	США	Muscles Yankee 1.52,2	Sweet American 1.58,4	НГДУ «Елховнефть» ОАО «Татнефть»
Зугин	1.11,2	т-гн	1990	Швеция	Zoot Suit 1.58,1	Ginjette	Руднев В.И.
ООО «Нурлатский конный завод»							
Литл Раунд Топ	2.03,3	гн	2012	США	Donato Hanover 1.50,1	Continentalvictory 1.52,1	НГДУ «Елховнефть» ОАО «Татнефть»

ООО «Агрофирма «Актай»							
Икар де Буа	1.12,1	т-гн	2004	Италия	Pine Chip 1.51,0	Dryade Des Bois 1.12,2	Кадеев А.А.
Нот Дистурб	1.11,9	рыж	2001	Франция	Defi d'Aunou 1.11,3	Island Dream 1.13,8	Дробышевская Ю.Ю. и Манторова О.М.
Рок Бурбон	1.13,4	гн	2005	Франция	Love You 1.10,2	Ankylotie 1.15,0	Бауэр В.В.
Формэн Блюю Чип	б.р.	т-гн	2004	США	Credit Winner 1.54,0	Give Her A Look 2.00,4	Кадеев А.А.
ООО «Прилепский племенной конный завод»							
Уэмбли	1.57,4	гн	2006	США	Revenue 1.51,3	Always Victorious 1.55,2	Мордухович Э.И. и Пупко В.М.
Хозяйство ООО «Поворот В.П.»							
Бладсток'с Майк	1.57,3	т-гн	2005	США	SJ's Caviar 1.53,4	Starlet Lane 1.55,1	Панченко В.Я.
Вагабундо	1.59,8	гн	2011	США	Donato Hanover 1.50,1	Weather Bird 1.57,1	Панченко В.Я и Мордухович Э.И.
Кэш'с Кантаб	1.10,7	гн	2008	США	Cantab Hall 1.54,0	O'Cala 1.55,2	ООО «РусХорс Транспорт»
Энс Кавиар'с Сан	1.56,6	гн	2005	США	SJ's Caviar 1.53,4	Ens Tag Session 1.56,1	Панченко В.Я.
Хозяйство Чалова В.Е., Мордовия							
Мани Макинтош	1.56,1	гн	2014	США	Credit Winner 1.54,0	Apple Plush 1.55,3	Строй Н.В.
Микро Меш	1.10,2	гн	2005	Швеция	Viking Kronos 1.12,1	Gambari 1.15,3	Чалов В.Е.
Нансачтинг	1.54,4	гн	1997	США	Pine Chip 1.51,0	Armbro Nun б.р.	Чалов В.Е.
Скотч энд Кавиар	1.56,0	гн	2006	США	SJ's Caviar 1.53,4	Dalwhinnie б.р.	Чалов В.Е.
Хозяйство Тошкина А.В., Самарская обл.							
Холидэй Фест	1.53,0	гн	1999	США	Malabar Man 1.53,1	Baltic Holiday б.р.	Тошкин А.В.
Хозяйство Кузнецова К.Н., Ульяновская обл.							
Блюридж	2.11,3	т-гн	2008	США	Tom Ridge 1.50,2	Chemung Blue Chip 1.59,1	Тошкин А.В.
Хозяйство Янгуразова Р.Х., Пензенская обл.							
Ангел Кинг Сайз	1.58,7	гн	2011	Россия	Макси Кингсайз 1.11,5	Ану Гановер 1.13,8	Янгуразов Р.Х.
ООО «Роща», Саратовская обл.							
Рейнсмен Гановер	1.52,6	гн	2006	США	Andover Hall 1.51,3	Remarkable Image 1.59,2	Тугушев Н.Р.
Хай Бридж	1.54,6	гн	2010	США	Cantab Hall 1.54,0	Madam Volo 1.56,4	ООО «Роща»
ООО «Деметра», Саратовская обл.							
Фэйл Ас	1.13,1	т-гн	1994	Швеция	Mack Lobell 1.52,1	Nilema Fine б.р.	ООО «Деметра»
Хозяйство Ченцова Г.Н., Саратовская обл.							
Билл Баланс	1.12,9	гн	2004	Швеция	Trade Balance 1.52,4	Petra Que б.р.	Ченцов Г.Н.
Хозяйство Зибарева А.А., Саратовская обл.							
Макси Кингсайз	1.11,5	т-гн	2000	Швеция	Mr Lavec 1.11,0	Fifth Avenue Girl б.р.	Бауэр В.В.
Хозяйство Урабасова Ю.В., Саратовская обл							
Валдай Лок	2.04,2	т-гн	2007	Россия	Лав Ю 1.10,2	Вегетация б.р.	Урабасов Ю.В.
Остажио	1.12,0	гн	2008	Италия	Pine Chip 1.51,0	Light My Candle 1.58,0	Урабасов Ю.В.
Сарх	2.02,2	гн	2004	Россия	Хоумкаминг Хиро 2.04,8	Селена 2.20,6	Урабасов Ю.В.
Тэг Эффейр	1.55,5	гн	1998	США	Tagliabue 1.53,3	Accent on Victory б.р.	Урабасов Ю.В.

Хозяйство Байбиков М.К., Саратовская обл							
Главк	2.06,9	гн	2003	Россия	Вэлли Ньюс 1.56,2	Горянка 2.07,2	Байбиков М.К.
Подиум	2.07,4	гн	2008	Россия	Джилл'с Краун 1.58,6	Пергола н.б.	Байбиков М.К.
Хозяйство Телегина А.Н., Саратовская обл							
Ладон	2.05,6	гн	2010	Россия	Нагло 1.10,7	Лукреция Джет 1.22,1	Телегин А.Н.
Ноубл Воло	1.59,3	гн	2007	США	Yankee Glide 1.55,1	Neet Knees 1.57,2	Мордухович Э.И. и Кнорр А.Ф.
ЗАО «Конный завод «Локотской»							
Алтай	1.58,3	сер	2006	Россия	Лав Ю 1.10,2	Афродита 2.01,5	ЗАО «Конный завод «Локотской
Айвори Ас	1.11,1	гн	2004	Италия	Lemon Dra 1.14,1	Esprit Spur 1.58,0	ЗАО «Конный завод «Локотской
Бо Вояж	1.57,8	рыж	2011	Франция	Password 1.14,3	Pearl of Charm 1.13,8	Мордухович Э.И. и Исаева С.А.
Виктори Пати	1.54,4	гн	1997	Канада	Valley Victory 1.55,3	Raging Sam 2.03,4	ЗАО «Конный завод «Локотской
Китко	1.13,9	рыж	1998	Франция	Quito de Talonay 1.13,5	Broutille 1.18,6	ЗАО «Конный завод «Локотской
Крамер Бой	1.10,1	гн	1993	Швеция	Sugarcane Hanover 1.54,3	Traffic Jam 1.12,3	ЗАО «Конный завод «Локотской
Лэд Холидэй	1.14,9	вор	2012	Финляндия	Holiday Credit 1.55,1	Linda's First Love 1.12,0	Таракановский А.Е. и ЗАО «Конный завод «Локотской
Маскл Мемори	1.52,0	гн	2002	США	Muscles Yankee 1.52,2	Peace be with You б.р.	ЗАО «Конный завод «Локотской
Пасс Гановер	1.59,0	гн	2007	США	Cantab Hall 1.54,0	Proper Incentive б.р.	Таракановский А.Е.
Фром Тзи Ваулт	1.58,0	гн	2010	США	Cantab Hall 1.54,0	Pine Booth б.р.	Кнорр А.Ф. и ЗАО «Конный завод «Локотской
ООО «Ольховатский конный завод»							
Драго Джет	1.12,4	гн	2000	Италия	Supergill 1.53,3	Ticket To Ride 1.14,4	ЗАО «Конный завод «Локотской
ООО «Конный завод «СИН»»							
Блю Читер	н.б..	гн	2010	США	Deweycheatumnhowe 1.50,4	Trueblue Volo б.р.	Найдёнов С.И.
Бродвей Парк	2.04,4	т-гн	2005	США	Broadway Hall 1.56,4	Memory Park 2.01,0	Найдёнов С.И.
Свэн	1.57,3	гн	2007	США	Cantab Hall 1.54,0	Excuse My French б.р.	КСК «Динамо» МВД РТ
Стирлинг Динамо	1.57,0	гн	2012	США	Deweycheatumnhowe 1.50,4	Marion Michelle 1.57,4	КСК «Динамо» МВД РТ
Яро Гановер	1.56,8	гн	2011	США	Donato Hanover 1.50,1	Yassi Hanover б.р.	КСК «Динамо» МВД РТ
Мачо Гановер	2.11,6	гн	2008	США	SJ's Caviar 1.53,4	Woman Power б.р.	Найдёнов С.И.
ОАО ПКЗ «Омский»							
Волчий Взгляд	2.01,6	гн	2005	Россия	Вернисаж 2.02,6	Ванда 2.03,7	ОАО ПКЗ «Омский»
Ле Мусклераб	1.13,5	т-гн	2005	США	Muscles Yankee 1.52,2	Incredible Chic 1.57,0	ОАО ПКЗ «Омский»
Тархун	2.00,8	сер	2001	Россия	Хоумкаминг Хиро 2.04,8	Тундра 2.07,5	ОАО ПКЗ «Омский»
Честерфилд Лок	2.05,6	гн	2007	Россия	Лав Ю 1.10,2	Чистота 2.04,5	ОАО ПКЗ «Омский»
Хозяйство Лисович А.А., Омская обл.							
Паломник	2.00,0	гн	2012	Россия	Маджестик Сон 1.52,2	Пагуба 2.06,9	Лисович А.А.
Пэр	2.02,6	гн	2006	Россия	Экстрим Ану 1.13,7	Перга 2.08,4	Кнорр А.Ф.
Хозяйство Виничук В.В., Омская обл.							
Асс Чип	2.01,2	гн	2009	Россия	Спейсчип 1.54,4	Анталия н.б.	Виничук В.В.
Гринфилд Лок	2.01,9	гн	2008	Россия	Фриски Флирт 1.57,1	Грань 2.03,2	Виничук В.В.
Чёткий Лок	2.07,5	гн	2011	Россия	Крамер Бой 1.10,1	Честь 2.04,7	Виничук В.В.

СОДЕРЖАНИЕ

От автора 1

ИСТОРИЯ БОЛЬШИХ ПРИЗОВ ЗА РУБЕЖОМ

Стародумов М.И. Приз Америки 2

ИЗ ИСТОРИИ ДЕРБИ

Результаты розыгрыша основных призов для рысаков 4-х лет на ипподромах Европы в сезоне 2017 года.. 6

Прогнозы розыгрыша главных традиционных призов от ведущих специалистов ЦМИ 6

УЧАСТНИКИ ДЕРБИ 2018 г.

ВЕНЗЕЛЬ 7

ВИКИНГ 8

ГРОСС «Ч» 9

ЗАКРАИНА ЛЮК 10

МИСТЕР ЛАКИ «Ч» 11

ОБЛИВИОН РМ 12

ПАДУЯ ЛОК 13

СЭНСЭЙ «Ч» 14

ТАМЕРЛАН 15

ХВАЛЕНАЯ 16

ИСТОРИЯ ДЕРБИ НА ЦМИ

Чалов В. История Айнеки 18

Стародумов М.И. Дерби 2017 г. и другие большие призы сезона 19

ИСТОРИЯ РЕКОРДОВ НА ЦМИ

Стародумов М.И.
День рекордов в конце летнего сезона 2017 года 26

Рыгина Е.С., Нарядчикова Т.В.
Про резвых победителей Приза Гибрида 29

Стародумов М.И., Рыгина Е.С., Нарядчикова Т.В.
Динамика изменения рекордов лошадей рысистых призовых пород 31

КОННОЗАВОДСТВО

Стародумов М.И.
Об истории импорта рысаков в Россию и про покупку лошадей в Скандинавии осенью 1985 г. 47

ГЕРОИ БЫЛЫХ ЛЕТ

Былов Н.В.
Павлин. Последний русский. Последний наш 52

Стародумов М.И. Великий Пайн Чип 56

Рахманина А.Н. Легенда Франции - Урази 59

Заборских П.В. Железный Ковбой 63

Стародумов М.И. Про то, как американский Зугин из Швеции стал персональным пенсионером в России ...68

Акимова О.В.
«Золотая корона» Раменского ипподрома - Большой Раменский четырехлетний (Дерби) и «Кубок России» 70

Победители Большого Раменского четырехлетнего приза Дерби 72

Победители приза «Кубок России» 73

ТЕХНОЛОГИИ

Лукьянчиков А.В. Таврение лошадей 74

Подобаев В.А. Информационно-поисковая система «КОНИ-3». Современное состояние 76

Расстановка жеребцов-производителей призовых рысистых пород на 2018 год 78

Подписано к печати 06.07 .2018 Тираж 1000 экземпляров
Отпечатано ООО «Типография «Новое время»» на средства ОАО «ПКЗ им. В.И. Чапаева»

Фото И.Кудашевой

ТРЕНИНГ

И ВЫСТУПЛЕНИЯ ЛОШАДЕЙ В ШВЕЦИИ

+372 5343 6631 Евгений Иванов

CUSTOM
The Winner's Choice

ORANTA
EQUUS

Mira

TWYDIL®

Выражаем искреннюю благодарность
Наталье Яченко,
Алексею Рыбкину,
Григорию Кульбину,
Анне Носовой,
Екатерине Евтеевой,
Лилии Калинковой,
Анне Рахманиной,
Инне Кудашевой,
Инне Суходольской,
Юлии Рожновой,
а также зоотехникам Производственного отдела ЦМИ за предоставленные материалы, фото и помощь в подготовке данного издания,
сотрудникам группы русской рысистой породы отдела селекции ВНИИК
Нарядчиковой Татьяне и Рыгиной Елене